新申報
本報定價 每份國幣壹元五角 每月國幣四拾五元
上海愛多亞路一六〇號
發行所 大陸新報社

愛活 A-O
結核 治療 預防 劑
大阪 有馬研究所 製劑

英印軍司令部承認 前後受敵遭鉅創

日軍已抵納蓋德庫東端

△中央社十四日東京電 阿拉坎戰線布其頓正面之日軍，首出以先發制人之攻擊，使蒙特巴頓麾下之英第十四軍蒙受鉅創，據新德里電，蒙特巴頓司令部於十二日發表戰況稱，阿拉坎戰線之日軍，繼續攻擊頓巴孔西南方之協約軍兵站線及防禦陣地，日軍一面又繞至協約軍側背致協約軍遭受多方面攻擊，該方面過去九日間，曾不斷激戰，可知協約軍因日軍挺進部隊繞至其後，致蒙軍大威脅，又該司令部於十三日更發表稱，馬猶山東方及西方刻繼續激戰中，戰況歸趨未容預斷，協約軍一面遭日軍之強力抵抗，一面努力收復兵站線云。

△中央社十四日東京電 合衆社新德里訪員報告阿拉坎戰線戰況稱，日軍以包抄戰術攻擊英軍背後，已突入納蓋德庫東端，刻正與英軍展開激戰，馬猶山東方地帶日軍，刻正攻擊協約軍前線背後之兵站線中。

△中央社十四日仰光電 據緬甸前線某地電，阿拉坎戰線之敵英印軍第五第七兩師，已陷於窮境，茲據在孟多地區被俘之敵將校談，敵第五師團長爲梅利克斯少將，第七師團長爲麥陸拉少將，關於該兩師長之運命，刻仍未判明，又據俘虜所傳，料該兩師長以迭次敗戰，刻正力謀逃亡云。

△同盟社十四日緬甸前線××基地電 阿拉坎戰線日陸軍航空部隊連日追擊，日陸軍航空部隊策應陸上攻擊，出擊各地，一隊於十一日下午攻擊孟多東方一公里之敵軍陣地，二處中彈起火，又一另隊日機則襲擊納夫河上流敵交通要點坡里巴薩，投彈命中碇泊該河之船舶，除起火焚燒外，尚有碼頭三處亦被炸起火云。

△同盟社十四日仰光電 緬甸方面日陸軍航空部隊，於十二日上午五時許，在孟多北方十公里通往古大港之汽車公路上，發現敵軍部隊，隊形混亂向北逃行，日機編隊當反復加以掃射轟炸，予以重大損害，彈命中敵軍集中心，數處發生大火，情形至爲悽慘，日機全部安返基地云。

△同盟社十三日緬甸××基地電 緬甸方面日陸軍轟炸機隊，將緬甸周圍內之敵軍陸上部隊，以彈藥與糧食等投下系進軍補給之日軍陸上部隊互相策應，對於阿拉坎上空之制空權，已完全爲日軍所掌握云。

△同盟社十三日緬甸××基地電 緬甸方面日陸軍轟炸機隊，向增援中之敵軍將集部隊及軍需物資，予以猛炸，十二日夜間亦繼續進行轟炸，該部隊及其四周五處中彈發生大火，日機全部飛返云。

確保阿拉坎制空權

日陸軍機猛襲增援敵軍

△同盟社十二日緬甸××基地電 日陸軍航空部隊，對於在日漢有遊擊蠢動之敵戰鬥機哈××飛行基地，逃避其頓正面蠢動之英印軍二師團之殲滅作戰，日夜協力陸上部隊，以準確之轟炸擾亂敵陣同時並襲擊敵後方兵站基地及納夫河之敵船，予以重創，更與以××機場與××機場爲基地，利用三處前線機場反覆進行，自本月四日以來所擊落之敵機已達三十餘架，其間敵軍作爲前進根據地而匆促造成之××機場，及頓格巴薩機場，已爲日軍佔領，敵空軍之行動因喪失此等機場，與陸上部隊一蹶不振，均日趨消沉，僅利用××型及噴火型戰鬥機等，引爲敵英空軍於全世界爲自豪之飛機，但一遇日機，卽倉惶遁逸，敵空軍之游擊出動，亦因最近命令系統之不統一，陷於支離滅裂之狀，敵空軍僅能利用術衛轟炸機，對呻吟於日軍包圍圈內之敵軍陸上部隊，以彈藥與糧食等投下而已。今在峻嶮馬猶山系進軍神速之日軍陸上部隊互相策應，對於阿拉坎上空之制空權，已完全爲日軍所掌握云。

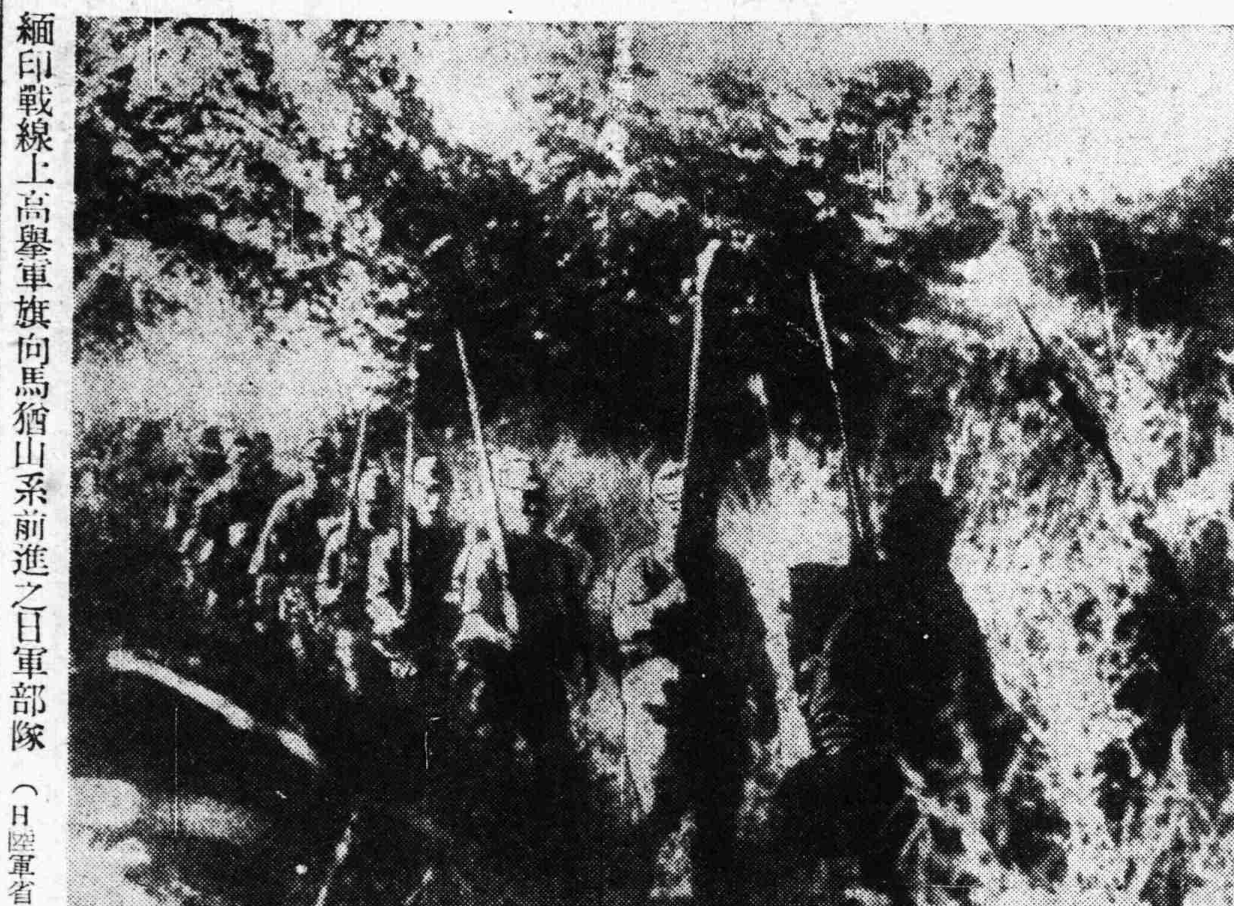

緬印戰線上高舉軍旗向馬猶山系前進之日軍部隊（日陸軍省檢訖）

東京朝日新聞評述 緬邊戰事重要性

△中央社十四日東京電 朝日新聞社評論緬甸戰局稱，據本月四日日軍爲先發制人作戰以來，英軍發動攻勢，乃對英軍精銳第七師團因遭日軍南北兩路日軍挾攻而陷於潰亂狀態，日軍並遮斷英軍第五師團之退路，日軍於開始作戰以來，不出旬日，即在阿拉坎山脈再度展開殲滅作戰，及逐出敵軍奪回緬甸作戰，敵亦滿自信，但於最近發動反攻，序戰之初即遭日軍痛擊，其作戰之第一步可謂已完全挫折，此實爲日軍士氣與戰術戰勝英軍藉物力裝備優越之部軍，戰事雖未脫局部戰鬥之域，而此次發動人作戰之勝利，實具有兩種重大意義，緬印邊境戰線與太平洋戰線同爲對日總攻擊之前進路，是故日軍在緬甸邊境之任何勝利，亦不先爲對敵總反攻之痛擊，其予敵人之心理上之動搖及戰術之混亂，決非淺鮮，該戰線實爲大東亞解放戰之端，及亞洲民族戰線之主要前線，其與緬甸一千數百萬民族之關係至爲深鉅，即爪哇東來之印度尼亞，亞印度人對此最爲關心，尤以日軍作戰之推移爲甚，敵軍在緬印邊境已正式發表反攻，從世界政略而觀，最近敵軍已對日採取攻勢，並力謀促進歐洲戰局之發展，從戰爭理論上而言，英軍今既完成集積物資，加強補給路及準備兵員以後，則不得不採取作戰行動，故敵軍之全面攻勢，必將於最近發動，吾人預期日軍其時再度發揮其威力粉碎敵軍之攻擊。

渝報抨擊蒙特巴頓

承認日軍掌握戰局主導性

△中央社十四日廣州電 渝方言論界對於緬甸戰局，力表示深刻之失望，並率直承認日軍已掌握戰局之主導性，對於協約軍所演之阿拉坎悲劇第二幕顯示時，渝中國各報之社論，色，渝一軍事委員會一放棄從來之樂觀論調而謂蒙特巴頓麾下之英印軍爲奪回緬甸而取積極攻勢，但過去數月之實情，已證明此種攻勢完全與預料相反，阿拉坎戰線之情勢，已語實日軍掌握戰局之主導性，不久於乾過後，蒙特巴頓將無所期望，恐將給與日軍決定攻防兩樣作戰時間之餘裕，又大公報力言日本之強大戰力，以警告英美方面，並謂敗失原因屬於英美方面云，日軍現已獲得對印度展開大攻勢之絕好機會，且駐印英軍似完全不適宜於實戰，觀日本航空機生產力之急激增強，即可知日軍現已可自由防衛作戰基地，且日本此後可繼續十年或二十年之戰鬥，此非僅爲日軍之誇大宣傳，如是同題即在英美兩國方面，英美兩國果可轉孤立主義或妥協派得勢時，而使戰爭中途遭受挫折否，美國及渝方以最近之馬紹爾群島作戰，此種軍事行動已抱打倒日本之決心否，又英國之行動如何，如是我等對於蒙特巴頓自受任東南亞軍司令官以來，究從事何事不得不抱懷疑，此種新聞論調發表後駐重慶英美新聞記者團至感驚愕，是日於軍事委員會會見記者時，有質問此項言論是否即代表渝當局之外交政策，繼續十一實見，使渝軍事發言人，擷難避答云。

社評

協力航空戰之道

日美航空決戰今在大陸已趨劇烈，蓋因日本航空部隊現在各地躍躍張其爲翼，以期擊滅在渝美國空軍，而美國異常重視此大陸爲對日本本土及中國海方面之出擊基地，乃因其所呼號之總反攻在其他方面均遲遲未收其效之故也，試觀西南太平洋已歷一年有半，其戰勢尚膠着於所羅門之一隅，近雖於中央進攻路線之馬紹爾群島實行出擊，但因日軍迎擊，遭遇一大苦戰，至於北方因氣候之惡劣與日本之防衛固若金湯，除遊擊式的出擊以外，無所作爲，加之，今在印緬國境，日軍先發制人，攻擊猛烈，是以敵所企圖之總反攻，頓成畫餅，唯一之依恃，爲由大陸之進攻。此所以雖屢蒙打擊，而美國仍頻々增強在渝美國空軍，對日本虎視眈々。但日軍絕不可輕視此敵之蠢動也。自去年夏間至冬季所擊碎之敵機殘存勢隊與新援軍，茲又蒙痛擊，若日機之優秀及其搭乘員之勇猛果敢與入神之妙技而論，敵人當再懾伏，乃必然之理，而我國實行參戰，尤以對於屢續殺傷無辜同胞之美機，吾人不可忘却對此激烈的航空決戰之協力的方途然則如何克盡此協力之任務乎？敵英美今以龐大之物量蹂躪東亞，自不待言然日本亦決以物量對付此物量，方今致力於飛機之增產，吾人當然茲不可不發現協力之道，必須努力奮鬥，以使可以多派飛機出動前線，當地展開獻機運動，爲時已久，該運動委員會同頗努力，國民之覺醒份子亦不惜予以協力，吾人深爲感激。然而民衆對此運動之躍進尚不充分，至爲遺憾，不寧惟未開有献納多數之飛機，以不備對航空決戰之協力，即國府軍之航空力增加，亦恐難得有多大之希望，然此均屬過去，而在該決戰酣烈之現在與將來，當力恢復如此之不名譽。吾人當寄予以期待。

其次當熱烈發起美機排擊運動，是乃吾人向來之主張，迄今未見實現者，實爲遺憾，美機在我中國跳梁跋扈，乃以武力侵略我國土而無疑，日本今已約定於全面和平實現時，卽行撤兵，而美機則無此保證，寧唯是，日軍在我國土，乃爲欲保全我國土，可以視爲對付美機之跳梁也，而與日機猛躍同時須在地上熱烈發動驅逐美機運動，其理由在此。美機不絕威脅我國民之生命財產，以擾亂治安，我國自參戰以來，負起確保治安之大任，美機則妨碍其任務之遂行，其結果間接妨礙我國同時所負之生產增強的任務，吾人之對美機之戰意，立於國家之大事上並想及每個國民之安危，不可不倍臻熱烈，吾人今若果敢實行美機排擊運動，則重慶同胞亦必深表同感，蓋彼輩亦係中國人民，當不默視我國土之被蹂躪，同胞之被殺傷，加之，彼輩因與美軍同居一所，目視體驗者，爲美軍態度傲慢，視中國人爲劣等民族之侮辱感，凡屬黃冑子孫之同胞，莫不痛憤，和平地區之美機排擊運動當引起重慶地區民衆之莫大共感，而無疑，此亦可稱爲對全面和平之感情的前進，要之，大陸上之航空決戰方臻劇烈，而此當以美機蠢動則愈被日機連續痛擊，倍臻劇烈，我國務與日本同甘共苦，同生同死，此時務須益倍努力協力航空決戰。

香港日海軍機 擊落敵機四架

△中央社訊 十一日下午三時四十分許，北美式P40B25型敵機十二架，來襲香港及敵機空襲似以啓德飛機場爲目標，但其投彈均未能命中，當時機場設備無損失，日海軍戰鬥機即飛起攔截，結果B25型敵機一架，B40型三架（內一架未證實）被擊落，餘機逃竄，日機亦有一架失時。

日機再炸南雄

△中央社十四日廣州電 據重慶電，日航空部隊曾於十一日空襲粵省南雄，繼於十二日上午兩度轟炸南雄機場云。

葉部長檢閱 駐京憲兵

△中央社十四日南京電 陸軍部部長葉蓬，以首都憲兵司令部陳杲氏接事業經兩月，爲明瞭憲兵內部情形，特於本月十四日檢閱該部駐京全體官兵，葉氏於上午十時率同隨員，一行乘汽車進抵司令部，當由陳司令恭迎，並面陳工作概況，隨卽偕同檢閱第一三兩團官兵暨教練所學員學兵，並對全體官兵訓話，歷時約一句餘鐘。

日陸軍機在黑夜暴雨中 猛炸瑪薩布敵機場

馬紹爾守備隊擊落敵機三架

△同盟社十四日南太平洋前線基地電 日陸軍航空部隊，於十三日上午一時頃，冒黑夜暴雨，攻擊新幾內亞島瑪薩布敵機場，不顧傾盆大雨，與敵機之截擊，妨碍飛臨敵機場上空，加以猛炸，予以重大損害，詳細戰績，因當時氣候不佳，未能明悉，同時另一日機隊，則襲擊昆比角附近之敵軍事設備，一處中彈起火，一處發生大爆炸，日機均全部飛返基地云。

△同盟社十二日南太平洋××基地電 日海軍轟炸機隊於十二日晨，轟炸羅基那敵機場，十三日又於新幾內亞之瓦特島角海面襲擊敵巨型運輸船，十三日更轟炸摩諾島，均予敵方以重大損害，日機全部飛返基地云。

△南太平洋十四日日軍基地電 日海軍飛機於十日傍晚襲擊布伊卑爾島羅基那角敵機場，炸毀其附近之軍事設備，後日機平安飛返云。

△同盟社十四日中部太平洋××基地電 十三日上午，敵機B25型六架來襲馬紹爾群島，日軍守備隊加以截擊，擊落敵機二架，日方並無損害云。

△同盟社十四日中部太平洋××基地電 十三日白晝，敵機B24型一架來襲馬紹爾群島馬羅拉布環礁之塔洛亞島，日軍守備隊與之交戰，擊落敵機一架，日方毫無損害云。

日興亞總本部定六月中 召開大東亞民族會議

△中央社十四日東京電 自大東亞戰爭爆發後，亞洲已脫離英美之桎梏，亞洲十億民族協力完遂聖戰之意識，日益高昂，均爲爭取最後勝利而努力奮鬥，然爲更進一步昂揚亞洲各國家各民族之戰意，必須展開有組織之國民運動，同時將此種國民運動打成一片，發展爲一大民族運動，此等熱烈要望，大東亞各地均已澎湃而起，日於日政府召開第八十四屆議會時，亦曾就召開大東亞民族會議加以討議，大政翼贊會興亞總本部當局爲首先實行上述之意圖乃決於本年六月間召開大東亞民族會議，屆時將就（一）展開民族運動，（一）促進各種增產運動，（一）戰時經濟生活徹底化等課題，交換具體之意見，並擬繼續舉行關於民族運動組織化之協議會，決定民族組織化之具體案，及基本要綱等，以確立民族運動之基礎，刻正積極準備中，據悉參加之各民族代表須必負衆望且能實際負實民族運動之人士云。

東線南部德軍反攻

內維里北方蘇增強壓力

△中央社十四日瑞典京城電 德軍在柴爾加塞西方，買休科夫東方地區發動之反攻作戰，進展頗爲順利，據路透電稱，該方面德軍之反攻猛烈，蘇軍情報局於十二日公佈戰況稱：蘇軍在買休科夫東南之慈維尼哥爾多加東方之休布拉地區與企圖突破蘇軍陣地之大部德軍坦克車及步兵激戰，德軍於是役，克服地利之困難條件，奪取軍事上要點數處，又德軍在庫利扦羅克東南地區，排除蘇軍反攻數次，而佔領其頑強抵抗據點。

△中央社十四日柏林電 德總統大本營十三日發表東線戰況如次，（一）南部地區，德軍在庫里與伊羅克東南柴爾加塞西方，及買休科夫東方地區，增強壓力，德軍于一部地區激戰後，擊退蘇軍之攻擊，已告成功，（一）那瓦地區刻仍激戰中，東方地區，擊潰蘇軍增援之企圖，激戰後，擊退蘇軍之反擊，已獲相當成果，（一）德布諾附近，刻仍繼續激戰中，德軍擊毀蘇軍坦克車十六輛，（一）德國擲彈筒部隊於威得比斯克附近，得砲兵隊及空軍有效之支援，即將蘇軍之突破企圖粉碎並毀蘇軍坦克車四十九輛，（一）蘇軍于內維里北方，伊爾門湖與芬蘭灣中間地區里貝特沼澤地區之南，東，及契貝特托加附近西之西面，更許科夫之東，

△中央社十四日柏林電 德國新聞社軍事特派員哈瑪上校訊，星期六蘇軍增援，其前進中之主力會合，蘇軍未能予部隊，在杜諾區亦有呼應之行動，但在該方面之戰事，因德軍以坦克車猛攻，而對德軍有利之部隊進攻，而以企破其行動以任何妨碍，泥濘之北路爲目的，但仍不獲成功，在某一點德軍僅後退一公哩而已，德軍之密切合作之反攻後，於近距離之戰鬥中，已被擊退，蘇軍遭受及於德攻坦克砲猛轟之人力及物力上之重大損失，在北路企圖突破之蘇軍攻勢，再歸失敗，在盧加區之移動，德軍依照計劃進行，伊爾門湖之西，孤立之德軍部隊，亦能突圍，而與陣地之前而告崩潰，前數日被圍之某部，德軍於猛烈作戰後，仍能攜同其受傷之同志回歸主要陣線，芬蘭灣之南，對人數衆多之蘇軍，仍繼續有小戰發生，維特勃斯克之大戰，因過去數日受損過重，蘇軍僅以小數軍隊向城之西北進攻而已，但在該城東南蘇軍則以數師之衆，對魯契薩線之德軍橋頭堡猛攻，以席捲維特勃斯克前線之末端爲目的，德軍於竟日之苦戰中，於德空軍之有效協助下，仍能堅守陣地，僅有裂口二處，於史梯克機猛炸之下，亦卽被肅清，在城北展開之蘇坦克軍隊，卽被完全擊散，克里米亞及聶伯河口之戰況，並無大戰。

英美艦船損失衆多

△中央社十四日柏林電 德軍當局十三日說明，協約國軍展開之內茲諾戰局，並指出協約軍船舶不足之實況如次，於進行大規模登陸戰時，常需大批船隻，由於此次協約軍展開之內茲諾登陸戰之實情，更可證明此事，且此次攻擊戰，爲一大內茲諾登陸戰，較之奇襲美軍於太平洋上之攻勢，因尤需大批船隻，故亦須近日軍之內線，相當之船舶，故美軍船舶損失之多，今日協約國軍因船舶之不足，殊爲不安，英美兩國造船率一月中旬之成績，較之去年十二月顯見減低，其原因不外由於罷工事件之頻發所致，關於對付潛艇問題，羅斯福與邱吉爾雖已聲明有所自信，但對船舶數量之逐日減少則未見言及，又羅斯福與邱吉爾對英美兩國之損失，亦加以掩護，英國現雖竭力建設，補其損也。

義南德軍愈戰愈勇

協約攻阿浦利亞失敗

△中央社十四日柏林電 德總統大本營於十三日發表義戰線戰況如次，（一）協約軍向阿浦利亞進攻，德軍迎頭猛擊，已使其企圖徹底破滅，（一）德軍重砲隊及轟炸機戰鬥機隊，連日晝夜轟炸納茲諾安齊奧之港灣設施及船舶，炸沉敵登陸用舟艇一艘，又炸毀其大燃料貯藏庫，（一）德海軍海岸砲兵隊，砲擊喀耶達灣之敵艦船，並擊中巡洋艦一艘，（一）卡西諾附近，德擲彈筒部隊於過去數週內，從事劇烈之防禦戰，並擊退敵軍之強烈攻擊，復轉取攻勢，擊破市北部郊外敵據點數處。

△中央社十四日柏林電 德國軍界方面透露本星期開始時，卡西諾之戰役，仍在同一戰地上進行，即卡西諾之北部入口處與通往西北之斜坡，堅守不屈，與猛烈反攻之德軍，於星期日下午將北美軍由卡西諾四郊之廢墟更向北擊退，美軍之陣地僅包括數間房屋之廢墟，

對太平洋美軍 英方深表悲觀

△中央社十四日南京電 美國爲振奮民氣，關於太平洋戰局，仍積極散播樂觀之見解，但英國對此則已深表悲觀。

官吏座右銘

酒食往來難免飲鴆止渴

張司法部長飭屬厲行節約

司法行政部長張一鵬氏，爲適應戰時體制，厲行節約運動，並爲發揚司法威嚴，實行廉潔起見，特手令所屬各級司法官吏，務須杜絕酬應，禁受饋贈，日常生活尤須節之又節，約之又約，痛自警惕，以完成戰時司法精神，茲錄原文如下，查司法官吏地位尊嚴，值此百物昂貴之秋，一禁令，何以克當，動遂數千，法曹淸苦，即減一分廉潔，須知多一筆化用，自傲，應各體念地位重要，痛我本部院屬各該長官身先表率，應即切實稽察，勿稍隱徇，合行通令，並仰轉飭所屬一體凜遵。除照飭行條例辦理外，其他應酬，均應絕對杜絕，若同事之間或有婚喪大故者，應由該院署監所酌定最低限度，發送現金總封，分別攤派，不得個別私自致送各該員薪所入，僅是糊口，值茲時艱，日常生活務宜節之又節，約之又約，若仍如前酒食往來，酬酢紛紜，匪惟耗時曠職，抑恐費用增多，遂致身蹈刑網，難保不飲鴆止渴，言念及此，能毋凜然，凡我同僚，應各體念地位重要，倘仍玩違，定予懲戒。

司法部長手令

不得濫押刑事被告

司法行政部當局，近因各級法院每有不依規定濫押刑事被告等情，張部長一鵬特頒發手令，誡所屬，不得濫用職權，以尊重法權，原令如下，查羈押刑事被告，依照刑事訴訟法第十章規定，須具有法定原因，並限於必要時始得爲之，在偵查或審判中尤應分別情形酌行具報責付或限制住居，迭經通令飭遵在案，近查各級院署推檢辦理刑事等件，每有不依法定條件，濫行羈押情事，殊非所以尊重人權，矜恤庶獄之道，合亟令仰轉飭所屬遵照，嗣後如發現有濫押久羈情事，一經查實，立即移付懲戒，各該監督長官，疏於督察之亦應同負其咎，仰各凜遵。

清鄉會議通過各案

將分別付諸實施

△中央社十四日南京電 清鄉會議已於十一日圓滿閉幕，此次會議中通過各項要案共十七件，即將分送有關機關付諸實施，本次會議之值得注目者，一爲因係由行政院召集而具有全國的性格，二爲出席會議者不僅爲清鄉工作機關，即軍事委員會及實業糧食等部，與新國民運動促進委員會等，有關機關人員亦均出席，其意義之重大，不言可喩，會議之成果，至少有下列四點，最值得注意，（一）爲黨政關係之一元化，（二）爲軍事行動之系統化，（三）爲清鄉地區增產運動之展開，（四）爲同時實施新國民運動。

安徽省昨舉行 舊敵產移管式

△中央社十四日蚌埠電 昨舉行移管儀式，盟邦日本基於善鄰友好尊重我主權完整之根本精神，決定將代管之舊敵產移交我國管理，茲悉安徽省舊敵產三十六處之移管典禮，已於十四日由內政部指定之我方代表秦松亭，與日方代表憲兵隊，舉行移管儀式完竣。

亞歐新聞界締結協定

共同建設世界新秩序

△中央社十四日柏林電 大東亞新聞協會自大東亞新聞會議時結成以來，世界各地對之頗爲關心，頃歐洲新聞協會聯盟，本諸報人建設世界新秩序之共同目的，爲與大東亞新聞協會於戰時以及戰後保持緊密之締結起見，此次乃向柏林日籍記者團表明，願與大東亞新聞協會合作，締結協定，日內將由日駐德大使館正式通知大東亞新聞協會本部，聞柏林日德兩國關係近將就此事開始商談云。

陸海空軍同袍 組織同袍社

△中央社十四日南京電 軍委會爲聯絡同袍感情，切磋學術，及發揚和平建國策，以期復興中華保衛東亞，特由陸海空軍各機關部隊學校各級軍官佐暨國內外軍事學校畢業員生，將原有之陸軍同學會，改組爲陸海空軍同袍社，由軍委會汪委員長任社長，由鮑總參謀長、委員陳公博、周佛海等三人爲副社長，該社組織除設理監事會外，並設名譽理事若干人云。

寒症
阿備司經片有末梢血管擴張作用、能改良血液循環、而使手足腰部、發生溫感。
【包裝】 一〇〇片 三〇〇片
發賣元 武田藥品工業株式會社 日本大阪市道修町
新合成女性荷爾萌製劑
阿備司經片

肺癆咳血救星
本埠北京路瑞康里十二號林鶴老古法神方參素按脈便知病由醫家陰陽順逆虛實深淺肺癆咳血痰無決生死照X光神方除期待好壞無論多少種種咳嗽…

胃痛胃病
一服靈
IVOLIN
贈試服包 外埠附郵…
總批發處 四馬路 中英大藥房
健華化學製藥廠出品
各大公司藥房煙紙店均售

治咳正法
治咳正法，不失之苦寒，不失之燥熱，不過於提升，不過於重墜，有左右逢源之妙，無顧此失彼之虞，斯即唐拾義久咳丸治咳之法也，所以一切咳嗽，但服此丸，無不速愈，不論其性質爲外感或內傷，形式爲單聲連聲，有痰無痰，爲發作爲晝爲夜，年齡爲老爲少，服之均收溶痰鎮咳，健肺防癆之偉效也。
▲藥房均售▼
大上海路唐拾義藥廠發行

優秀無匹的兩大商品
百法糊
事務用 洗濯用
◇化學的驚人發明 本品絕對不致發腐，強大粘力，即使小量使用，伸展力極大，具有比一般普通品五六倍之効力。
本號糊適合於事務、學校、工藝、手工及一般家庭之洗濯用。
製造廠 共榮化學社 電(02)60835 蘭路三六號
密合膠
接合用 修理用
另有瓶裝
◇廢物利用的權威 値此提倡節約之時，家俱及廚房用品等一經本品膠接，諸凡木類，玻璃、陶器、竹品、皮革、纖維之類等，均可加修理、作工厚紙等用品
經售處 岩田產業株式會社 (電話總機17646) 漢口路九九號

南方建設進步驚人

日官民與原住民一致協力 對增強戰力貢獻極大

日南方軍報道部長談話

△中央社十四日昭南電 日南方軍報道部長中島氏，以今日（十五日）爲佔領新嘉坡二週年紀念日，特于十四日接見記者，斯發表談話，大意謂：新生馬來，自誕生以來，迄今已二週年，回顧過去，展望未來，感慨實深，前爲英帝國侵略東亞基點之新嘉坡，今已成爲防衛東亞之策源地補給地，同時各地原住民，亦自英美荷之壓迫下，獲得解放而更生，南方軍政之作戰第一主義，亦正着々推進中，以擊滅英美爲最大目標，傾舉南方圈內之總力，向完遂戰爭之途邁進，爲適應當地情形，特實施適速且適切之施策，地原住民，更積極協力，已收實效，茲南方各地已成爲大東亞之一部，破除舊秩序，清除英美勢力，大東亞新秩序之目標，向建設東亞各國携手共進，且與南方建設，對完遂大東亞戰爭上有莫大之關聯，故南方軍政之發展，實負極大使命，由於諸施策之進展，各地居民，多自覺其所負使命，如馬來，爪哇，蘇門答臘，及其他南方各地住民，均能瞭解此次戰爭之眞意，而以必勝之決意，協力日軍作戰，甚至有參加義勇軍，爲防衛鄉土而挺身者，日南方建設於日軍官民與當地住民共同努力下，已有顯著之進展，一般建築物及其他物品等，於敵人退却時，多被破壞，然於短期間內即行修復完畢，且各種工業亦在迅速復興，現在日本內地之物資，資源及輸至第一線之物資，亦均與日俱增，同時爲完成現代戰爭上不可或缺之重要之開發，業已達到預期以上之優良成績。過去爲英美殖民地之南方，其產業上之特殊原料之生產及輸出，均受限制，然現在於各地已形成適地主義之工業化，故過去於英美統制下之舊制度，已完全破壞無遺，南方工業五年計劃，日益強化，而能克服一切之困難條件，進行各方建設，戰時建設推進之積極，將使南方各地區爲自足之工業兵站地帶，造船工業大進展，因此南方重要物資之輸往內地及物資交流之促進，實使南方資源，成爲戰力，其對於完成作戰，頗多貢獻，關於食糧自給體制，既往之流弊，均已掃除，刻已推進食糧之增產，在馬來一地，米之輸入已減至戰前之若干分之一以下，而華僑亦率先參加食糧增產，由此佔領新嘉坡，南方圈之作戰第一主義，建設已有長足之進展，其建設今後將能益見強化，定有莫大貢獻，對戰力之強化，今日南方之建設戰，即爲武力戰之一部分，建設同時亦保持爭取勝利之兵工武力戰力，實無前線後方之別，每個國家，務須發揮其所有能力，有錢出錢，有力出力，當此佔領新嘉坡二週年紀念之日，此種現象，已能判然具現，此實爲南方第一線之現狀。

昭南島新生二周年紀念

日軍確立不敗雄姿 建樹震古爍今大業

新加坡的佔領到今天已整整地二年了，回憶二年前的今日，尚是大東亞戰爭爆發的初期，日軍在佔領馬來半島之後，即對此英國侵略東亞的根據地新加坡開始總攻，於二月四日下午開始砲打新加坡島，八日上午四時十六分，在柔佛水道渡河成功，上午七時佔領登加飛機場，十一日突入新加坡市，十五日下午九時，新加坡英軍全部投降，日軍遂完全佔領之。綜計日軍之佔領新加坡，距大東亞戰爭勃發僅々七十餘日，在此期內，舉凡英美侵略東亞的據點，如關島，威克島，婆羅洲，西里伯，香港，菲島，馬來，以及緬甸之重要城市，俱被日軍佔領，新加坡更爲英國東亞海軍根據地，費數百年之經營，號稱世界之大要塞之一，然日軍未及旬日，完全攻陷，此等空前勝利，實開戰史上之新紀錄。

佔領新加坡後，日軍更以掃蕩落葉之姿態，肅清南洋各地之敵軍，確立不敗之雄姿，從而進行復興再建之工作，兩年餘來，日軍所獲的驚人戰果，實爲亘古所未有。

陸軍方面 佔領英國屬地的香港，馬來半島，英屬婆羅洲，緬甸全境及所羅門群島中之各島。美國屬地的菲島，關島，威克島。荷蘭屬地的大巽他群島，小巽他群島，荷屬婆羅洲，西里伯，蘇門答臘，摩鹿加群島，新幾內亞，以及太平洋中之無數小島。於是南洋各地，無一不在日軍佔領之下，當大東亞戰爭二周年之際，日大本營發表，大東亞戰爭開始以來二年間，在南洋及阿留地安群島方面，交戰之敵兵力，約一百萬人，予敵軍之損害，約五十四萬七千人（包括俘虜及時順者約四十萬三千人在內），擊落擊毀飛機四千四百五十二架，擊沉及擊毀之船舶二百八十九艘。

海軍方面 大東亞戰爭發動二年餘來，日軍除於陸上佔領敵南洋各地，驅逐了英美荷在東亞的侵略勢力，同時海軍更立了空前偉大的功勳，殲滅了英美在東亞的海軍，築成海上長城，鞏固大東亞水域的防衛，日本海軍將士無時無刻不在海上掃蕩敵人，兩年餘來，海上戰鬥不下千百次，據大東亞戰爭二周年日大本營發表之海軍戰果：

艦艇

艦種	擊沈（艘）	擊毀（艘）
戰艦	一八	一五
航空母艦	二七	一二
巡洋艦	九二	五六
驅逐艦	七九	四七
潛水艇	一四七	六二
艦型未詳	六	五
特務艦	四	二
砲艇	八	六
掃海艇	七	一
魚雷艇	三五	七
小艦艇	二一	二六
特設艦船	三	二
共計	四四七	二四一

合計擊沉擊毀共六八八艘

船舶

擊沉及擊毀	六七七艘
捕獲	五〇三艘
共計	一，一八〇艘
擊落飛機	五，一五八架
擊毀飛機	一，七一六架
共計	六，八七四架

兩年來南方經濟建設

新加坡陷落到今天，已整々兩年，我們在紀念這個偉大的日子的時候，一面對大東亞戰爭勝利表示無限快慰，一面對兩年來南方建設，覺得有檢討一下的必要，兩年來南方經濟建設，最重要的在物資之交流，戰前由於英美荷自南洋各地等奪取原料物資，而出售高價之本國製品，當時雖有物資之移動，但物資之眞正交流，則未嘗見，但自歸屬於日軍管下以後，始由對英美荷輸出品生產之產業一切轉爲當地之自給自足之用，當地資源開發之工業生產上所必要之資材，由日本源々移入，將當地人民日常生活必需品，供給於南方各地，同時並由日本內地供給技術與資材，結果，南方之豐富資源，除充日本之自足自給外，並有一部資源輸往日本，現對日輸出品之主要物資，計有汽油，揮油，礦油，洋灰，鐵，礬土，礦石，白金等地下資源，及橡膠，皮革，帆布等，木材，椰子，椰子油，棉，蔗糖等農業資源，南方各地間之物資交流，今已在地域上，確定交易協定之形勢，本年二月，除在昭南設立南方船運公司外，並由各地軍政監部實施匯票之管理，恢復匯兌匯款，故各地互相間之交易，日見頻繁，菲島以輸出日用品雜貨爲主，北婆羅洲，則供給潤滑油及其他物資，爪哇工業生產，已有顯著之發展，今後將成爲對南方各地之輕工業製品之供給泉源，對於緬甸國方面，則由日本供給機器設備，及日用品，而緬甸國則以米輸往馬來及其他各地，並以生產等輸往香港，至於香港上年度後半期以來，已開始與共榮圈各地交易，各地域之經濟建設，進展甚速，目前輕工業製品，已能自給，其他藥品，布匹，紙張，煙草各工業，最近即可開始。（未完）

英土關係趨緊

土輿論一致反對英方要求 土外長與德大使作長談

△中央社十四日伊斯丹電 耶爾曼君在伊斯丹布爾之「伐旦報」中評論「倫敦泰晤士報」最近論文中所發表英土間之分歧一節，渠稱英國迄未履行其對土耳其之義務，作者續稱，當土耳其與英代表團在安加拉之談判流產時，英土關係之危險，已告開始，但任何公正之觀察家，必將謂土耳其有理而錯在英方，自戰爭開始以來，土耳其一向負起重大之負擔，作者末後指出，土耳其因其地理上之位置，曾爲英國省去不少危險，並幫助其拖延時間，以便作軍事上之準備云。土耳其議員薩達克，就同一主題，在「阿克沙報」上撰文稱：英土之間，若眞有此種分歧，則將爲土耳其之不幸，果爾則土耳其爲其本國之利益計，須在英土協定中覓得一後路也。

△中央社四日衛京電 據倫敦來電，英泰晤士報駐安加拉特派員頃報稱：英土兩國之作戰會談，已終告擱淺，英代表過去二週內，在安加拉曾迭與土耳其代表會談，要求借予空軍基地，結果陷於僵局，雖土當局漸具參戰意圖，但民間反對參戰之情緒，甚爲堅決，英代表曾謂，土國即行參戰，德軍亦未必進駐土國領土，但土政府未以此意見爲然，英代表更主張對土援助物資之範圍，一任英國決定，土代表復堅決反對，致此項報道予土國以莫大反響，土政府本限制發表有關會談之消息，土各報亦志守沉默，但至十二日各報竟一齊轉載上述泰晤士特派員之報道，而逐一反駁如次：（一）泰晤士報特派員所云，土政府有參戰傾向之言，實屬荒謬，伊斯美總統深得民心洞悉全國輿論動向，除力使本國屹立於戰亂之漩渦外，絕無他圖。（一）英政府以爲土國縱即參戰，亦無庸顧慮德軍反攻，此實爲不負責之言，德軍在巴爾幹半島，有相當兵力，實衆所周知，彼諸英國爲與德軍作戰而頻行要求土國參戰之事實可見，英國自身亦恐懼德軍（一）英國政府徒善作空言，實際供與土政府之軍需品，甚不充分，土政府究需若干軍需品，非英國所當干涉，仍會轉載土政府云，按泰晤士報揭載之該項報道，不外爲英國對土作新壓迫之前提，今後恐英國將別有新花樣，繼續其外交攻勢云。

△中央社十四日安加拉電 據海通社訊，德國駐土大使巴本，於本月十一日，與土國外交部長曼里卓格魯，曾作長時間之談話，此爲巴本在土國某省短期休假返回土京後之第一次會談，適逢英土談判土國參戰問題結束之際，此次會談，據泰晤士報駐土京訪員稱，英土談判，業已失敗云。

德快速艇隊 攻英國海岸

△中央社十四日柏林電 德總統大本營十三日發表戰況如次：（一）協約空軍，十三日夜，曾在德西部投擲炸彈。（一）德快速戰鬥轟炸機，十二日夜轟炸英本土東南部及倫敦。（一）德快速艇隊，十二日夜，進攻英國海岸，于窄巴河擊沉英護衛艦一艘。

對蘇卡逐線要求 英竟拱手受命

倫敦外交界極度紛亂

△中央社十四日瑞典京城電 據傳史太林議長曾就蘇波糾紛問題，致函英首相邱吉爾，再三主張下列見解：（一）蘇聯政府於原則上仍堅持卡逐線之主張，要求波蘭亡命政府改組，蘇聯眞理報曾於十二日載稱，因猛烈攻擊波蘭亡命政府之結果，蘇波兩國間之關係，因國境問題刻已達最後階段，倫敦週報，及觀察者報曾載蘇政府對國境之新要求，據該報載稱：英政府對蘇政府以卡逐線爲基準之要求，似已採取無條件承認之方針，至與波亡命政府之關係，則殆無解決之方策。瑞典派員亦稱：因蘇波糾紛問題，致倫敦政界及外交界之混亂情形於過去廿四小時內益呈激烈化。

倫敦三度被炸

△中央社十四日衛京電 據倫敦訊，倫敦區昨夜遭德機轟炸，此次爲連續被炸之第三夜，警報後，即繼以猛烈之高射炮火，據早期報告，倫敦數處，均會有高度炸裂彈及燃燒彈投下，經相當時間後，警報始行解除云。

瑞典被炸後 將對蘇抗議

△中央社十四日瑞典京城電 據海通社訊，前晚投於哈巴朗達與托尼亞附近之炸彈，各方均相信爲蘇聯出品，瑞典各報均主此說，並指稱芬蘭戰報，曾提及蘇機在芬境外瑞境內投彈云，總計投彈十七枚之結果，大多落於本地，損毀甚微，哈托兩地附近，毗鄰芬蘭，在此次蘇軍侵芬之戰中，屢次被炸，官方發言人稱，瑞典政府對此或將向蘇聯提出抗議云。

西國確保中立 爲不爭之事實

西報評論

△中央社十四日馬德里電 西班牙政府報「阿里巴報」，於上星期日發表社論稱：「西班牙之中立，爲不容爭論之事實」，該報指出各交戰國，利用西班牙之中立而獲益，而同時「我人則爲此作重大之犧牲，我人之維持中立，並非因缺乏勇氣或缺乏作戰精神之故，而實爲對公正和平之理想有所貢獻也」。

金融圈

米統會今召開首次聯席會議

大會提案七十餘件

米糧統制委員會自成立以來，已將五月，該會鑒於職責繁重，並爲檢討過去策勵將來起見，定於今日下午二時在該會大禮堂召開第一次聯席會議，出席人員，該會科長以上職員，及各地區辦事處主任，昨日均已分別報到，此次會議所提各案約七十餘件，報告三十餘種，並開昨日下午三時該會審查提案委員會，已先將大會提案予以縝密之審查，以便今日討論決議，茲誌詳情如下：

討論要點 探得今日會議要點：（一）採辦如何進展，（二）運輸如何佈置，（三）財務如何調度，（四）配給如何調整，（五）人事如何強化，（六）走私如何防堵，（七）國積如何檢舉，（八）苛捐雜捐如何取締，（九）米價如何抑平，（十）公會如何組織，米價如何管理等十項，該會議結果，對於採運儲配四項工作，定可使之更趨強化，而取締黑市米價之上漲，亦將有具體計劃實現。

大會秩序 計（一）全體肅立，（二）唱國歌，（三）向總理遺像及黨國旗行最敬禮，（四）主席恭讀總理遺囑，（五）主席報告開會意義，（六）袁主任委員訓話，（七）廣野副主任委員訓話，（八）陳副主任委員訓話，（九）貴賓致詞，（十）岡田大佐致詞，（十一）植田委員致詞，（十二）正副秘書長報告，（十三）各處正副處長報告，（十四）各辦事處主任佈置工作，（十八）散會。

江海關檢討 製品詳細分類法

江海關自於二月一日起，對輸入轉口兩稅依照新稅率抽取以來，其製品之詳細分類法，尚未有所變更，按現行製品之詳細分類法，尚保持事變前所訂定而尚未更動者，按之目前製品之包裝，加工樣式，生產工程等相較，頗多相異，於製品鑑定上，殊多困難，最近江海關亦考慮及此，對此項分類法加以檢討並研究，不久即將加以具體的修正云。

散裝布移充臨時配給

商統會呈政院核示中

上海特別市布號業同業公會，曾分呈行政院商統會及物資審議會上海事務所，以各會員布號營業停頓，生活日艱，並據會員環請出賣之散裝布疋按照配給價格給價，付給現金，以資救濟，附陳三項辦法，請求按照辦理，頃據記者探悉，商統會據呈後認爲該公會所請各節乃在要求將散裝布全部免除收買專備作配給本市市民之用所得之配給價款即歸原申請出賣人全部收取之意，核與原頒之收買例條固有未合，惟本市布商此次因收買紗布艱苦備嘗，在商業集體立場自應予以同情，爲此，擬准將各布商散裝布疋先行全數交由該分會代爲檢收，備作此次臨時配給之用，如有多餘，即由該公會負責保管，聽候移充他項配給，該會現已呈請行政院核示，俟指令到後，即可決定辦理，並聞物資統制審議會上海事務所，亦已根據該公會之請求，表示原則贊同云。

市經濟局積極 辦理工商登記

自收回租界以來，市經濟局即行積極辦理全市工商登記，本市各大小公司商號工廠等，前往登記者，頗爲踴躍，茲悉現已登記之公司商號約有五萬一千四百餘家，而工廠凡六千餘家，尚有若干公司商號仍意存觀望，該局前曾飭令各同業公會轉告各會員，應即依法登記，以免干犯法規云。

蘇省取締私花運 建廳訂暫行辦法

共十三條令飭各縣遵照

關係當局爲實施棉花檢驗，並防止私收私運起見，對於棉花決加緊統制，關於江蘇省內取締棉花事宜，頃建設廳已訂「蘇省取締棉花私收私運暫行辦法」，除呈省府備案外，並令飭各縣遵照，該辦法共十三條，計：「第一條」江蘇省建設廳爲實施棉花檢驗，協助統一收購，防止私收私運，並訂定本辦法「第二條」各縣棉商收買棉花，應遵照棉花統制一切規章辦理，否則予以私收論，「第三條」凡私收之棉花數量在一百公斤以上隱匿不報，一經發覺，應由棉業取締所，通知警察機關立即查封，並呈報建設廳查辦「第四條」凡棉商搬運棉花應先向江蘇省棉業取締所申請檢驗，取得合格證後，憑證向棉花統制委員會領搬運許可證，「第五條」棉商搬運棉花，應隨帶前條規定之證件，以憑查驗，否則……量及經過情形，報由當地棉業取締機關呈轉建設廳查辦，「第七條」凡查覺私收私運之棉花，應歸棉花統制機關收購並提出原價百分之二十至百分之卅充作獎金分派與查緝機關以示鼓勵，「第八條」前條所稱協助機關爲本省封鎖管理處，各所在地縣政府，警察局及其他軍警機關，「第九條」凡運棉花至清鄉地區以外者，除應備具本辦法第四條規定之證件外，仍應依照封鎖管理處之規定辦理之，「第十條」棉業取締機關所派之查驗員執行職務時，應隨帶查驗證或職員證「第十一條」棉業取締機關必要時，得查閱各棉花行號之帳冊，各該行號不得推延拒絕，「第十二條」本辦法如有未盡事宜，得隨時呈請修改之，「第十三條」本辦法自公佈之日施行，並呈報江蘇省政府備案。

交行督促農民 組增產互助社

交通銀行爲調劑蘇浙皖三省各地區內農村經濟，扶助發展農業增產起見，辦理之農貸經過八月來之調查推進，成績異常良好，茲悉該行本年推行農貸計劃，着重於農民個人貸款，使資金達入農村，資金確用於農業而防資金濫用於非農業之途，貸款對象則爲增產互助社社員，故該行目前積極督促，各地農民籌組增產互助社，採取農民連保性質而儘量貸放。

錢業同業公會決定 支票請求保付辦法

錢業同業公會對於支票之照票與保付，經鄭重討論之後，業已決定辦法，支票上經持票人向該莊加蓋「照票無誤」四字後，依據第四十九條之規定，其範圍專以查驗本票之是否偽造，有無掛失及其他糾紛而設，與支票之保付，意義各別，嗣後凡有請求保付之支票者，應即書明保付字樣，以免日後因解釋紛歧致起爭執云。

物資統審會今舉行 十一屆全體委員會

△中央社十四日南京電 物資統制審議委員會第十一屆全體委員會議，茲已決定於今日下午三時，假國際俱樂部舉行，將由周委員長親自主持，各委員亦均出席。

經濟漫筆 確立業務範圍

[illegible]（兩山）

昨日華股行情一覽表

股名	開盤	最高	最低	收盤
中日實業	[illegible]	[illegible]	[illegible]	[illegible]
中國工業	[illegible]	[illegible]	[illegible]	[illegible]
上海企業	[illegible]	[illegible]	[illegible]	[illegible]
大中華美術	[illegible]	[illegible]	[illegible]	[illegible]
中國投資	[illegible]	[illegible]	[illegible]	[illegible]
中興實業	[illegible]	[illegible]	[illegible]	[illegible]
久安實業	[illegible]	[illegible]	[illegible]	[illegible]
利亞實業	[illegible]	[illegible]	[illegible]	[illegible]
國華投資	[illegible]	[illegible]	[illegible]	[illegible]
新中實業	[illegible]	[illegible]	[illegible]	[illegible]
新亞建業	[illegible]	[illegible]	[illegible]	[illegible]
聯華實業	[illegible]	[illegible]	[illegible]	[illegible]
環球企業	[illegible]	[illegible]	[illegible]	[illegible]
天一地產	[illegible]	[illegible]	[illegible]	[illegible]
華業地產	[illegible]	[illegible]	[illegible]	[illegible]
國華地產	[illegible]	[illegible]	[illegible]	[illegible]
永興地產	[illegible]	[illegible]	[illegible]	[illegible]
遠東產業	[illegible]	[illegible]	[illegible]	[illegible]
新益地產	[illegible]	[illegible]	[illegible]	[illegible]
九福製藥	[illegible]	[illegible]	[illegible]	[illegible]
中西藥房	[illegible]	[illegible]	[illegible]	[illegible]
中法藥房	[illegible]	[illegible]	[illegible]	[illegible]
信誼藥廠	[illegible]	[illegible]	[illegible]	[illegible]
新亞藥廠	[illegible]	[illegible]	[illegible]	[illegible]
明星香水	[illegible]	[illegible]	[illegible]	[illegible]
大中華火柴	[illegible]	[illegible]	[illegible]	[illegible]
永安公司	[illegible]	[illegible]	[illegible]	[illegible]
新新公司	[illegible]	[illegible]	[illegible]	[illegible]
國貨公司	[illegible]	[illegible]	[illegible]	[illegible]
中華電影	[illegible]	[illegible]	[illegible]	[illegible]
中華書局	[illegible]	[illegible]	[illegible]	[illegible]
世界書局	[illegible]	[illegible]	[illegible]	[illegible]
商務印書館	[illegible]	[illegible]	[illegible]	[illegible]
勤工造紙	[illegible]	[illegible]	[illegible]	[illegible]

股名	開盤	最高	最低	收盤
大通紗廠	[illegible]	[illegible]	[illegible]	[illegible]
中紡紗廠	[illegible]	[illegible]	[illegible]	[illegible]
永安紗廠	[illegible]	[illegible]	[illegible]	[illegible]
信和紗廠	[illegible]	[illegible]	[illegible]	[illegible]
統益紗廠	[illegible]	[illegible]	[illegible]	[illegible]
大公染織	[illegible]	[illegible]	[illegible]	[illegible]
中心內衣	[illegible]	[illegible]	[illegible]	[illegible]
中國內衣	[illegible]	[illegible]	[illegible]	[illegible]
仁豐染織	[illegible]	[illegible]	[illegible]	[illegible]
信孚印染	[illegible]	[illegible]	[illegible]	[illegible]
國光印染	[illegible]	[illegible]	[illegible]	[illegible]
國風印染	[illegible]	[illegible]	[illegible]	[illegible]
新豐印染	[illegible]	[illegible]	[illegible]	[illegible]
萬源印染	[illegible]	[illegible]	[illegible]	[illegible]
大中華織造	[illegible]	[illegible]	[illegible]	[illegible]
大統織染	[illegible]	[illegible]	[illegible]	[illegible]
天綸織造	[illegible]	[illegible]	[illegible]	[illegible]
五和織造	[illegible]	[illegible]	[illegible]	[illegible]
中國毛紡	[illegible]	[illegible]	[illegible]	[illegible]
大光明毛織	[illegible]	[illegible]	[illegible]	[illegible]
美亞綢廠	[illegible]	[illegible]	[illegible]	[illegible]
南洋煙草	[illegible]	[illegible]	[illegible]	[illegible]
中國鐵廠	[illegible]	[illegible]	[illegible]	[illegible]
公用電機	[illegible]	[illegible]	[illegible]	[illegible]
康元製罐	[illegible]	[illegible]	[illegible]	[illegible]
中國交通	[illegible]	[illegible]	[illegible]	[illegible]
祥生汽車	[illegible]	[illegible]	[illegible]	[illegible]

上海特別市公用局通告

（爲定期換掛腳踏車牌照事）用字第 號

查本年度各種車輛牌照業經分別規定日期更換，茲將腳踏車一項定自二月十六日起至四月三十日止爲換照日期，逾期即照章處罰，合亟通告各車主遵照限期前往原登記處索取申請書申請辦理，毋稍自誤，切切 此告

中華民國三十三年二月十一日 局長

興華實業股份有限公司 增加資本 發給股息 紅利公告

董事會啓

義大染織廠股份有限公司召集股東常會公告

上海特別市樹柴行業同業公會通告

中央儲蓄會通告

本會奉准增辦特種分期儲蓄，第一期抽籤與本會原有分期儲蓄第九十五期抽籤定於今日下午同時在本會舉行，特此通告

新華股份有限公司召開股東臨時會公告

大業毛紡織染廠股份有限公司召開創立會公告

中華電影聯合股份有限公司召集股東常會公告

中華電影聯合股份有限公司董事會啓 民國三十三年貳月十日

統成企業股份有限公司謝啓

統成企業股份有限公司謹啓 北京路一五七號四樓

辯護士谷山雷代表錢翰臣緊要通告

電信學院招考

電信科（男） 無線技術科（男女） 學生

電信學院

惠生高級助產職業學校鄭重聲明

印刷界良機

國貨印刷號碼機之精製者 免費試用半年之內分文不取

六七位現貨 具備 中國號碼機製造廠經理兼廠長朱安全啓

安全式保用31年 五年保用 硬貨不退 半價合時 三天退款

康肇基 朱有德 爲 長女新寶 次男建章 訂婚啓事

明星集團結婚

文友 第二卷第七期 二月十五日出版了

文友社發行 每冊四元 上海威海衛路552號

經售處各地每日新聞販賣店

當局檢舉非法交易 究辦操縱金市奸商

同業公會推進評價工作

邇來一般投機奸商，竟藐視法令，利用黃金作囤積及投機之目標，恣意操縱，越出常軌，影響物價暴漲，為害民生，殊屬非是，故引起當局注意採取斷然處置，由第一區公署經濟局會同第一警察局於前（十）日派大批幹探，分赴各非法黃金黑市交易場所，實施檢舉，當場捕獲二百十八人，現經當局分別查明情節輕重，其中十七人情節較重，決移送地檢署押查後，向地方法院提起公訴，依法從嚴究辦，尚有二百〇一人暫行交保，俟分別查明案情後，予以相當之處分云。

另訊，本市主要商品同業公會，均已參照實際情形，分別組設一物品評價委員會，從事評價工作，前後議定各該同業所經營之物品標準限價，均經呈請當局核准在案，最近各業公會評價委員會根據各方面報告，業經開始密查工作，以嚴核辦，茲將各情分誌如次：

公議處罰越價情事

該業公會所屬之會員商號，並不按照限價出售物品，竟擅自將限價超越，藉獲非法利潤，如此非特違反該業公會評價規章，抑且有失該會評價宗旨，要求派員密查真相，嚴厲處罰，藉儆效尤，而安市況，今悉各業評價會有鑒及斯，並為一乘初衷起見，除樂於接受各界忠實檢舉外，一面已遣派人員密查真相，如經查覺有違章買賣者，即將其牌號，地址抄錄送會，由會公議處罰，輕則警告，次則罰款示儆，重則呈報當局起訴法院。

嚴禁同業買空賣空

記者昨探悉，現各業公會鑒於百物漲風，迄未消弭，若再長此以往，貽害民生國治，要除積極進行，要求當局充分配給物資，以增市場現貨籌碼，及協助同業會員分向各產區採辦，以便源源運滬應銷，及加工生產外，一面則對禁止會員同業經營非法交易，無論買進賣出，一律以現貨為限，不得買空賣空，如有此等情事發生，均予嚴厲處分，至於在門市發售物品，除應遵守限價外，嚴禁（一）拒絕售貨（二）羼雜減量（三）使用不合標準之度量衡器等。

公司商號統須登記

主管當局為謀工商業趨入正途起見，曾經三令五申，凡各公司商號，無論其營業性質如何，及設立年月日之久長，均須加入各該公會為會員，否則一律處以停業，茲悉各公會皆為保障同業權益，再度辦理同業入會登記，至其登記項目分（一）商號名稱，（二）資本數額（獨資抑合夥），（三）營業種類，（四）使用人數，（五）創立年月，（六）經理姓名，年齡，籍貫，（七）地址。（八）電話，（九）介紹者，商號經理，地址（十）年月日，（十一）備考，並須蓋具經理及商號圖章。

滬電車公司明變更票價 新辦法開始實施

上海電車公司電車及無軌電車，定於明（十六）日起普遍改訂票價，實行遠近一律制，即頭等一律一元，三等五角，同時並作下列各項變更：（一）使用預購乘車券辦法（二）變更運輸路線及名稱。（三）廢止若干非必要之車站，並新設五路七浦路站頭，至於公共汽車，則將於今（十五）日起，即改訂票價，並重劃分區，界名稱云。

市區卅三期口米 售期展至今日截止

關於本市封鎖線內各區第三十三期計口授糧期米，每口不拘年齡得憑該期米證購米二升，每升售價八元，早經市糧食局佈告開始普遍發售，乃查該期各公糶處過江出米致運輸稽遲，是以原定於本月十二日截止發售一節，決予展延至今（十五日）截止，市糧食局方面業已頒發佈告，抑各該區市民一體週知而杜流弊云。

滬西區口米未發配

（又悉）根據市糧食局佈告封鎖區內其他各區第卅三期戶口米，定於今（十五）日截止發售，而本市滬西新併八區方面第卅三期戶口米，迄今猶未開售，居民切盼當局早日發配以維民食。

南市戶口煤球皂柴 概由保甲合作社主持配給

一八兩區之戶口煤球，早經憑證領購，至南市區之戶口煤球，據記者探悉，刻已由市府指定一七區保甲消費合作社一依照皂柴之辦法，令該社主持配給所有購買證，均須登記經售商號蓋印後，送交保甲合作社複驗加戳，然後彙呈保委會審核，以昭慎重，本則南市區之煤球，早可普遍出售，因種々手續關係，致稍延時日，皂柴已於昨日開始普售，價格與一八兩區相同，所有該區市民渴望已久之煤球，亦可於明日憑證購買，據該社配給主任吳鈺庭稱，此番保甲合作社所配給之肥皂，火柴以及煤球等之各種日用必需品並不限於該社社員可以購買，凡南市々民皆憑證領購云。

滬西區戶口煤 昨起開始普售 每人七市斤售價四元

本市滬西新併入區戶口煤球，業經配竣，已於昨（十四）日起開始普售，該區市民可憑購煤證，向各指定之煤球商店每人購買煤球七市斤，售價四元，聞此次出售煤球，期限為十一天，由十四日起至二十五日止。

第十期戶口糖 昨起普遍發售 每人五兩售八元一角

本市第一區（包括南市滬西）八區及南市滬西閘北市中心區龍華鎮，浦東南浦東北等處，自昨（十四）日起，已開始普售第十期戶口糖，每人憑證可購赤白糖或次白糖五兩，價八元一角，定於二十四日截止領購云。

水路測量局 招收繪圖生

本埠海軍部水路測量局，最近測量航路製圖等各種業務，無一不在突飛猛晉之中，該局除積極增添測量艇多艘外，又由日本海軍方面友誼讓渡惠風測量艦一艘，聞該局以後將正式接管長江全部水域測量事務，因之海關繪圖工作益形增繁，原有繪圖技術人員不敷分配，因該局刻已計劃招生訓練，額定二十五名，程度初中畢業或具有同等程度者，年齡十五歲以上十八歲以下之男性均可應試，考試期間自二月十五日起至二十八日止，畢業後訓練期間為一年，畢業後待遇優厚，現向該局索取簡章者日必數起，實為有志青年目前最佳之出路也。

蘇浙兩省代表報告 農業增產工作

詳述推進概況及今後計劃

△中央社京訊　各省市農業增產會議席上，江蘇省代表建設廳長陳光中，浙江省代表建設廳長顧定蘇報告該省過去增產工作之推進概況，及今後計劃如下。

江蘇　「在國民政府已確定增加生產為[illegible]施政重點，[illegible]國的形態，[illegible]日本駢肩作戰，故增加農業生產，尤為增產中之重點，蓋要達到發展民[illegible]的目的，無不以增加農業生產為其重要手段，本人代表江蘇省建設廳出席中央最重要的增產會議，即農業增產會議，覺得非常光榮與興奮的。兄弟現在要報告的，約有三點即：第一點要說明江蘇省的自然環境，是最適於農業增產工作，故中央的農業增產，應當特別注意於江蘇省，第二點要表明江蘇省建設廳，對於農業增產工作，以往的成績和今後的準備，第三點要表明江蘇省建設廳對於奉行中央增產決策的熱意與決心，希望中央多給我們以工作的機會。（一）從自然環境來觀察，江蘇省是最好的農業地帶，據專家估計，江南二十一縣的米穀，產量一項而言，至少為二千五百萬石，其他麥類，豆類，油菜，蠶絲，玉蜀黍，甘藷，產量均極豐富，這種豐富的農產，其最大原因，還不得不歸功於氣候，水利及土壤各種條件的得天獨厚，但是這些得天獨厚的自然條件，已未充分利用呢，一加考察，可知技術上尚有改善的餘地很多，這就是說江蘇省農業增產的前途，確實可期待的，江蘇省因為首先實行清鄉，又就政治條件來講，現在治安相當確立，各種增產工作實行時比較困難尚少，故中央的農業增產工作如能特別注意於江蘇省，一定可以收到預定的效果。（二）自事變以後，為戰禍的波及和匪共的騷擾，江蘇省的農業增產力，受了極大損害，但自清鄉工作實行以來，江蘇省的農業生產力，日有起色，從統計數字上不難證明，即就軍米採辦的數量，也可間接推知，這些農作物產量的增加，當然不是本廳一廳之力，但是數年來本廳對於農業增產方面，始終不敢放棄努力，即對於督促墾荒的工作，防除害蟲的改良工作，技術的工作，本廳都盡了相當力量，因為具體數字很瑣，故報告從略，今年本廳因為中央已決定增加生產為施政重點，所以特設立江蘇省農業增產實驗所，並附設農業增產訓練所，其意義內容事業方針及目標，已另繕專文報告外，不過本人可以在此鄭重說明者，該實驗所之設立實為奉行中央增產決策的準備，故其計劃目之點為（一）形成江蘇省農業增產的技術中心機構。（二）訓練增產的實行人才，這二點本人相信，一定是中央希望我們先做的重要準備工作，（三）當中央已決定增產為重要施策之時，江蘇省又為國府治下重要地帶，江蘇省建設廳深感責任重大，故積極充實力量，整備機構以滿腔的熱望，希望中央給我們以指導，給我們以援助，使江蘇省建設廳能從切實奉行中央的增產決策上來表示我們擁護國策，供獻大東亞戰爭的熱意與決心。（未完）

冬賑會核發寒衣 平民申請極踴躍

卅二年度冬賑經費籌募委員會辦事處，經長時間之籌備，刻已將大批寒衣製就，內計大號，中號小袍子，襯袍四種，現該處業經開始領衣人登記，凡屬真正貧寒者，均可逕往天后宮橋市商會內三樓申請登記，迄今不過三四日，昨悉該處自開始辦理，但前往申請者殊為踴躍，一經查明該申請人確屬赤貧者即予核發云。

八區併入一區後 授糧制度已見改善

配給手續較前便利迅速

據向一區公署探悉，自一八兩區，自於本月一日合併以來，以各處人選之確當，及全下層辦事人員之努力，區公署各項行政事務，業已有顯著之成績表演，尤以舊八區之口糧授給制，因由一區公署直接管轄，故已將舊時[illegible]之制度，所遭受之各種困難，完全消除，而配給手續，亦因之已較迅速便利云。

農業增產會議席上 糧食部工作報告（二）

二，糧食作物增產實施計劃，本年糧食作物增產暫以三省兩市治安確立之地區為範圍，其設施在求改進品種與改善栽培技術，期達大量增產之目的，（甲）推進機構及目標：（一）增產工作之推進，以合作社互助社，並由各鄉鎮組織之農業協進會暨中堅農民為中心，由縣政府或區公署及所屬區公所監督指導之。（二）就各省市治安確立之四縣區內，指定六百鄉鎮為工作實施區域。（三）關於試驗研究工作，以中央農業實驗所為中心，與各省市縣農事試驗場聯繫，並設置蘇常稻麥試驗場，縣農試所，以作試驗研究各項工作之擴展。（二）充實中央與地方農業改進機構，現在農業設備，並內各點區合作社支社及分社分別設置示範農場面積各十畝至二十畝，辦理技術示範，及地方試驗工作。（三）由農業改進實驗區及合作社督導互助社及中堅農民設置臨時約示範農田一萬所面積以五萬畝為準，以謀種作技術之普遍推行。（乙）事業之設施。（一）指導改善施肥提倡自給肥料及其他農業改良工作。（二）指導改善稻作耕種技術，尤當注意左例各項：1，推行合式秧田2，勵行治螟工作，3指導除稗除草，4，舉行稻作栽培之品評，5，指導採種。（三）指導改善麥作耕種技術，推行條播及中耕肥培管理工作，尤當提倡多開地之利用，以謀栽培面積之擴展。（四）指導改善甘藷育苗及栽培方法，以資提倡獎勵。（五）由中央農業實驗所，南京松江兩稻麥採種場，蘇常稻麥試驗場，龍山湖實驗農場，暨各農業改進實驗區，及合作社示範農場分別辦理，以下推廣之需。（丙）工作之促成（一）互助社中堅及農民之時約示範農田，得發給補助金以資鼓勵。（二）各鄉鎮舉行各項農事競賽成績優良者，給予獎勵金（三）螟卵螟蛾之蒐集給價收買之。（四）互助社鄉鎮農業協進會及中堅農民中之特約農家，辦理增產工作成績優良，給予獎勵。

三，強化農業改進實驗區事業計劃：本部三十二年已就三省兩市設置改進區三十區，又與江寧縣合辦一區共計三十一區，而各省市亦有在稻麥產區域設置農業改進區者，法令既不一致，計劃方案復多出入，為謀統一設施，強化機構起見，自應加以充實整理，茲參照本部既定三年計劃，擬定辦法如左：（一）各省市所設農業改進實驗區應一律劃定事業區域，以為工作實施之目標，其行政及事業費得由本部酌量補助之。（二）本部及各省市設置之農業改進實驗區，均應就事業區域切實指導當地熱心農事改良之中堅份子，組設地方農業協進會，使成健全之民間機構，協力政府增產工作之推進。（二）本年度各農業改進實驗區工作重點如左：1指導採種及選種（以地方固有優良品種為主體）2指導栽培技術（如播種量播種法及中耕除草次數等）3指導施肥（如肥料配合用量施肥時期及堆肥之製造利用）4，指導防除病蟲害（如螟除螟防除黑穗病等）5，指導冬期休閒地利用，6，指導改善農田水利（如修治堤埂疏浚溝渠及築設蓄水池等），7，協助農民購辦耕牛農具及其他農用物資之便利，8，配發優良種畜（暫以牛猪為限）以備與當地土種雜交繁殖，9，辦理優良品種地方試驗及栽培方法試驗工作。

四，病蟲害防除事業實施計劃：本部三年計劃中，關於病蟲害防除事業第一年選行步驟所一充實中央近業實驗所研究設備，以圖解決病蟲害之重要問題，茲依據是項方針，擬具實施計劃如次：（甲）事業之對象，（一）推進食糧作物主要害虫病菌生活史之調查研究工作，以資依據。（二）擴展食糧作物主要病虫防除試驗，以利推行。（三）實施食糧作物主要病虫害之全面防除，以宏實效。（乙）機構之運用（一）充實中央農業實驗所病虫害研究設備，加強病虫害防除不關之試驗研究及技術指導事宜。（二）農業改進實驗區，及地方農事改進機關，對於當地發生之病虫害，應詳細觀察記載，並製成標本，以備中農所之研究與鑑別，中農所於必要時，應派遣技術人員實地調查及研究。（三）中央農業實驗所應與各地農業改進實驗區合作社，及其他農事機關密切聯繫，並印發各種主要病虫害防治刊物，普導農民實施預防及驅除。（丙）病虫害防除藥劑器械之製造配發與推廣（一）中央農業實驗所為實施病虫害防除工作所，應聯絡國立農具製造所，中央大學農具專用之噴霧及噴粉器等。（二）中央農業實驗所藥劑製造所病虫害防藥劑，並將簡單藥劑配劑之製造保管方法廣為宣傳，鼓勵農民自製應用。（三）中央農業實驗所應從事國產殺虫物（如除虫菊雷公藤等）之栽培研究，凡已見成效者，提倡獎勵農民種植，以謀自給。（四）提倡民營病虫害防除藥劑製造事業之經營，以期大量供給普遍施用。（丁）防除工作之實施：一，本年防治工作以驅除螟虫為主要目標，以實施左列各事項：1，秧田除螟2，本田採卵捕蛾，3，拔除焚燬枯心稻株，4，掘燬稻根，（二）上項工作之推進，由鄉鎮農業協進會互助社，及中堅農民總動員實施之。

五，種畜繁殖實施計劃：本部三年計劃中，關於種畜繁殖場第一年進行步驟，「設立種畜繁殖場繁殖耕牛種猪種雞及其他從畜，並聯絡國營農場繁殖推廣」為節約人力物力起見，暫由中央農業實驗所負責辦理，茲擬具實施計劃如次：（甲）事業之對象：一，選擇優良耕牛進行繁殖工作，以資補充役畜之不足。二，選擇優良種猪種羊種雞，舉行雜交推廣飼養。三，設計研究經濟合理之畜禽合理飼養方式，以資農家之採效。（四）研究飼料。倡導推行。（乙）事業之設施。（一）關於純系種畜種禽之適於中國風土者，從事繁殖，以資推廣，二，設中央農業實驗所究國內種畜種禽之優性利用遺傳方法，育成優良之種畜種禽雜種家畜家禽，與各地農業改進實驗區及合作社聯絡供給農民飼養。（四）就主要畜產地區之農業改進實驗區及合作社設置之良種牡牛及種牝豚，以利民間家畜之繁殖。

六，獸疫血清製造實施計劃，為謀糧食之全面增產起見，關於家畜之保育增殖，應以防治獸疫為必要，故血清製造所之設置，擬於三十三年度着手辦理，其實施辦法如左：（甲）機構及目標：一，就中央農業實驗所附設獸疫血清製造所在京郊附近選勘適當地址並設會同實業部暫飭各買備器械，從事研究與試驗人才，以求獸疫防治方法之進步，及獸疫治療工作之實施。（二）由血清製造所與各地農業改進實驗區及合作社緊密聯繫，推行全面獸疫防治工作，減低牲畜死亡率。（乙）事業之設施：一，製造左列各項血清及預防液：1牛疫血清及預防液。2炭疽血清及預防液。3豚疫血清及預防液。豚丹毒血清液豬虎列拉血清及預防液。4家禽虎列拉血清及預防液。5馬鼻疽血及預防液。（二）製造其他禽畜疾病特效藥，（三）就所址附近農村及各項家畜主要產區實施家畜保育工作。

七，農村指導人員訓練實施計劃：為謀普遍指導改進種作技術，以達全面增產之目的起見，經本部三年計劃中，規定舉辦增產技術人員養成所，三十二年度並會同實業部飭各地合作支分社，辦理中堅農民訓練工作，本年度擬抽調各地農業機關技術人員，集中訓練，並舉辦農村指導人員訓練及中堅農民訓話，茲擬訂實施辦法如左：（甲）事業對象：（一）就各地方農業機關技術人員抽調訓話，以資統一方針，加強增產效率，訓練人數預定二百人，（二）養成農村指導人員，以應各縣區推廣專業之需要，訓練人數預定二百人，（三）訓練中堅農民，以資農村改進工作之普遍實施，訓練人數預定一萬二千人。（乙）進行辦法：（一）抽調本部所屬及各省市縣農事機關技術人員，予以短期訓練，補充增產上必需之知識，（二）招收初級中學畢業或有相當學力之農村子弟，授以增產上必要之知識技能，訓練期間十個月，結業後分派各地辦理農村指導工作，（三）在農閒期間就各縣區選拔各鄉鎮二十歲以上四十歲以下，具有小學畢業或同等學力之優秀農民，集合訓練，授以種作上必需之知識技能。（四）訓練要項：1，抽調人員稻麥及雜糧概要，病虫害防治概要，家畜飼養概要，農業推廣，農業經濟，新國民運動，2，農村指導人員稻麥及雜糧栽培法，病虫害防治法，土壤肥料概要，家畜飼養，農業推廣，農業經濟，新國民運動，3，中堅農民，作物栽培及改良，肥料之調製貯藏及施用，家畜之飼養及改良，病虫害防治，新國民運動。（五）訓練工作之分配：1，抽調人員之訓練，由本部派員就南京蘇州杭州三地辦理之，2，農村指導人員之訓練，由本部委託青年工讀團辦理之。3，中堅農民之訓練，由合作事業委員會督促各地合作支社辦理之。

文化用紙配給辦法

中央書報發行所已訂定

際此決戰期間，生產運輸均感困難，白報紙來源漸減，自應妥愼分配，力求節約，以杜無謂消耗，而維流弊，宣傳部中央書報發行所爰訂定文化用紙配給暫行辦法，茲公佈如后，俾各遵守以昭公允。（一）凡雜誌社出版社發行雜誌書籍，及機關團體發刊各種文化宣傳刊物，須領用配給白報紙時，應詳細計劃，按照規定填具數量預算表，送宣傳部中央書報發行所備核。（二）數量預算表須經宣傳部中央書報發行所核定後，方可請領配給紙。（三）白報紙領取後，應於領到十個月內，按照規定填具用紙消耗表，送宣傳部中央書報發行所查核。（四）凡領用配給白報紙之雜誌社出版社或機關團體，宣傳部中央書報發行所，對於其所領白報紙之使用有稽核之權。（五）配給白報紙之使用，如不依照經宣傳部中央書報發行所核定之數量預算表時，宣傳部中央書報發行所得隨時停止其配給，並得折合市價追償之。（六）自用配給白報紙所印之出版物一經印就，應即全數送宣傳部中央書報發行所點驗，其注意事項如左：（甲）刊物印數須與請領配給紙時所填數量預算表所載數相符合。（乙）凡送宣傳部中央書報發行所查驗之出版物，應列表註明發行訂戶數，及贈閱或雜誌之直接訂戶及門市零售等數量，點驗後，除發還部份外，餘均發交自行處理（丙）出版物送驗時，填入用紙消耗表一並送核。（丁）前次之餘剩配給紙，除併入為下次印刷刊物用紙外，絕對不得移作別用。（七）領用配給紙印行之出版物，除贈閱直接訂戶及貯存者外，須全數由宣傳部中央書報發行所配給各書店銷售，其出售價格規定如后：（一）中央書報發行所批入價格六五折。（二）中央書報發行所批入價格七五折。（八）領用配給紙印行之出版物，除直接訂戶及贈閱部份自行辦理外，其餘由宣傳部中央書報發行所運送包裝等費得另向各社請求之。（九）不論雜誌社出版社及機關團體等領用配給白報紙，如不遵守本辦法時概不配給。（十）本辦法如有變更必要時，得呈請宣傳部核准修正之。（十一）本辦法呈奉宣傳部核准施行。

熱力管理運動

華中水電公司首起響應

最近日方實行熱力管理運動，以減輕煤斤不必要之消耗，現悉華中水電公司亦加響應並為強調熱力管理起見，對一般需要者加以合理的指導，如開燈及減燈時間之調整，減輕電力損失及專業用電力。同時該公司分別在上海南市分公司浦東營業所，上海水道辦事處，以及其他各地辦事處或營業所等設立熱管理地方委員會，以便推進熱力管理運動云。

華中產業共榮會 招待長官及記者

華中產業共榮會自於本月九日假靜安寺路西僑青年會舉行辯論大會，圓滿結束後，特於昨（十四）日午後六時半，假座新雅酒家，招待各有關機關長官及新聞界，計到有日本大使館上海事務所，軍報道部，社會福利部駐滬辦事處，陳東白，市教育局長林[illegible]二十餘人，及各報記者等，由該會事務局長致辭後，即開始歡宴，至八時餘盡歡而散。

市農工商界 組織合作社

本市農商，園藝，工業界先進馬知行，高雲麟，黃金華等十餘人，為依平等原則，在互助組織之基礎上，以共同經營方法，增進生產起見，特發起組織上海特別市民眾實驗有限合作社，現已擬具計劃書暨社章等，呈請本市經濟局暨行政合作事業委員會備案，至於該社之業務，以農工業之生產及加工製造，並增加生產為目的云。

本市記者定期出發 觀光第三清鄉地區

上海特別市第三清鄉地區指揮部，為使本市新聞界明瞭該區清鄉實況起見，特函請本市各報社派記者一人組織第三清鄉地區觀光團，本定於本月八日出發，後因招待事宜尚未籌備妥當而延期，茲悉該部現決定於廿一日出發云。

分類廣告

遺失　海軍保甲第二區十七保三甲九戶錢希成與曹洪濤市民證各一紙又包車軟照會六六八一三號一紙車夫熊相一紙特此登報聲明作廢

鋁幣　高價收買　顧出全滬最高價　[illegible]路650號偉民郵票社

遺失　海軍保甲四區十四保四甲一戶范新良市民證一紙特登報聲明作廢

遺失　四區徐滙鎮八鄉保廿九保八甲八戶保阿彩居住證一紙特登報聲明作廢

遺失　海軍保四區八保十甲一戶王趙氏朱鳳生吳林生市民證三紙聲明作廢

遺失　海軍保甲2區3保二甲2戶東扁坤市民證1紙呈報補發登報聲明作廢

售貨　西裝皮貨木器不論什麼都收　電話38955　靜安寺極司非路大華貨公司

遺失　海軍保甲一區37保一甲五戶保長林市民證一紙特此登報聲明作廢

招請　本社發送員數名　年齡二十至二十三　體格強壯　高小程度　能耐勞苦　須有保證　[illegible]下午二時至四時　[illegible]大陸新邨　[illegible]報販實業部啓

汽車修理工　經驗十五六年　無論[illegible]

月經　停止[illegible]

出讓　[illegible]

停經

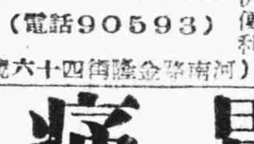

搬場・運貨　（電話90593）　經濟便利　臨時出租　（河南路金隆街四十六號）

柏油紙　紙袋使用　不論多少

女科（專醫）

券

胃痛膏

遺精危險　患者不可忽視

床　高價收舊　電話97737

信昌搬場公司　搬場運貨　電話91831

寫眞は總力戰の新兵器　各種寫眞器械・感光材料・寫眞用藥品　小西六寫眞工業株式會社

淋病　療日又短　見効又速　阿爾巴基爾片　山之內出品

乳岩乳塊　專治　蔣曉雲（乳科專家）　北京路石路西胡慶餘堂東首餘慶里九號　電話91311

專醫 腎虧虛癆 神經衰弱　沈濟人

三代專醫 胃病　介紹

北平明華堂醫白濁 包花柳

耳鼻腦腎專科 顧少鶴　敬告

慶祝友邦建國節（蘇州各商號）

世界藥房　蘇州大馬路
濟華堂藥房　蘇州閶門外石路　電話二一一七
永和藥房　蘇州閶門外石路　電話一八七二
蘇州藥房　蘇州大馬路　電話一八〇六
新新藥房　蘇州大馬路四九三號
泰和藥房　蘇州大馬路五〇四號
南洋藥房　蘇州石路口二號
和濟藥房　蘇州閶門外小菜場路二號
集成藥房　蘇州觀前街　電話三一二〇五〇號
大來堂藥房　蘇州觀前街一二三號
國際藥房　蘇州觀前街　電話一五七九
國泰藥房　蘇州東中市二二八號
華英藥房　蘇州西中市一一六號
屈臣氏藥房　蘇州西中市一二一號
五洲藥房　蘇州西中市一二七號
中法藥房　蘇州西中市一四一號　電話二〇六一
廣芝林藥房　蘇州西中市一〇六號
華德藥房　蘇州護龍街接駕橋
瑞大毛巾號　蘇州西中市二〇四號

太和藥房　蘇州觀前洙泗巷口　電話五二〇
重松藥房　蘇州城內察院場口　電話八八〇
亞洲藥房　蘇州大馬路四五八號　電話一八二四
金龍西藥行　蘇州觀前街承德里　電話一〇五六號
倍利藥房　蘇州觀前街西腳門口　電話二三六一轉
中華藥房　蘇州觀前四十五號
華茂藥房　蘇州觀前街八十三號
華興藥房　蘇州觀前街太監弄
華美藥房　蘇州觀前街九十一號
老德記藥房　蘇州閶門外石路
華明藥房　蘇州觀前街
濟群藥房　蘇州觀西一七二號
民康藥房　蘇州閶門外大馬路二〇號
大陸藥房　蘇州閶門外大馬路二六八號
正威藥房　蘇州觀前街　電話一九四九
泰來藥房　蘇州閶門外大馬路二六〇號
中英藥房　蘇州觀前街一〇五號

攻克二周年的昭南島

翱翔

一九四一年的十二月八日，太平洋上起了一陣有史以來最猛烈的狂飆，就在那天，日軍在海、空雙方協力之下在馬來半島登陸！接着，十九日佔領檳榔嶼，翌年一月十一日佔領吉隆坡，十五日佔領馬六甲，卅一日佔領新山（柔佛）二月四日日軍開始攻擊新嘉坡軍港，九日在新嘉坡島登陸，十一日衝入新嘉坡市，十四日佔領塞萊達軍港，十五日，英軍終於掮了白旗向當地日軍無條件投降。十七日，新嘉坡改稱昭南島。到現在，已是整整的二年了。

在以前，昭南島是英帝國在亞洲的一個重要的海陸空軍根據地。他的形勢地位，一切的都比香港來得重要。以形勢來講，昭南島正處於全球的中心，南洋群島的樞紐。以交通航運來講，昭南島正扼印度太平洋的咽喉，歐亞非，澳四大洲的鎖鑰，東西航運的要衝點。以商業來講，則昭南島是世界第九大商港，英國在東亞的經濟中心點，也就是壓榨東亞各地經濟的根據地！所以昭南島的佔領，對於軍事上，交通上以及經濟上都有莫大的利益，而對英帝國以一大打擊。

以一個荒無小島，經一百餘年的慘淡經營，一躍而爲軍事商業上的要站，其中進步的步驟，也不可不謂神速了。當一八一九年以前，新嘉坡本是一個荒蕪的小島，人煙稀少，不過作爲漁舟的停船地罷了。

但是，在這時候，東印度公司內的一個事務員史丹福。拉佛勒士，當他考察南洋，發覺新嘉坡是一個形勢優越，具有良好商港的資格的小島，假使能夠加以建設的話，一定有良好的効果的。因此，他就在一八一九年春，向新嘉坡互訂立條約，獲得有設置貿易港的權利。到一八二七年，更取消關稅，以利英貨的進出，強化了英帝國的支配力。一八三六年，更自馬六甲移政府到新嘉坡，爲統治馬來的首府了。

自此以後，英國就不斷的經營新嘉坡。開闢馬路，建築鐵道，修港房屋等等不遺餘力，新嘉坡面目也因之而煥然一新。一九二一年起，英國鑒於新嘉坡的重要，就決意開闢海軍的根據地，使成東亞最大軍港，這就是塞萊達軍港，或稱新嘉坡軍港。

當新嘉坡島的北岸柔佛海峽，軍港最闊處廣八公里，長二十五公里，港口有一小島，足以掩護，上設砲壘，與兩岸砲隊互相守衛，港末有一長橋。英國建設塞來達軍港經費，煞是浩大，竟達一千餘萬鎊，他的主要作用，當然是想抵制日本海軍。在軍港中有一東亞最大之活動船塢，這船塢排水量爲五萬噸，全長八十五呎，廣一百七十三呎，高七十五呎，造這船塢，費鋼鐵二萬公噸。這裡能容納世界最大的戰艦，同時又可容大型驅逐艦九艘同時修理。這船塢在開戰之初，即遭日機炸沉，現在則早已撈起而復用了。

連接新嘉坡島與大陸間的是一座鐵橋，名海峽鐵橋，或考斯威鐵橋，這鐵橋上可通行火車下可航行船隻。當時日軍抵達新山（柔佛）這橋即被英軍自行炸毀。在鐵橋之下，有一鐵管，自柔佛州的水源地方通至新嘉坡市，原來新嘉坡島上，並無淡水，所以淡水須由鐵管通至對岸大陸，在那邊設有水塔，濾清後由鐵管導入新嘉坡。

新嘉坡市在新嘉坡島的南岸，臨新嘉坡海峽，港灣也很寬深，船舶可直駛碼頭，貿易每年達數十萬萬元。而雖近赤道，但因靠海岸，海風吹襲，亦足以抵消暑熱。且街道整潔，樹木成蔭，身處其間，倒也暑氣全消，的確是一個好地方。全市人口在戰前有七十五萬餘，冠絕南洋群島，而各地人民薈萃一地，熙熙攘攘，有世界人種博覽會之稱。而在些七十五萬人口之中，我華僑佔其中的五十七萬，數目實堪驚人。

現在，昭南島在日軍管理下，已整整的二年了，以日軍的處理得當，能將昭南島重新整頓起來，而一切的英美空氣自然一掃而空，恢復本來面目。所以，昭南島當能漸漸的恢復以前的繁榮，而爲東亞的一個重鎮。

亡友

夢筆

天色有些陰霾，我匆促地走得更快了。一到家裡，意想不到的看見亡友的妻子坐在那裏，就當下寒暄了幾句，我提到了奮生——她的丈夫。她說：

「沒有辦法，早先痛惜了錢，到末了就任你像水般的化也是無濟於事。唉！」她的頭埋在手掌中了。

人的生路在那裏呢？我不禁茫然，奮生是我的同硯，他的家境較我更不幸，一家的希望也都寄託在他身上。他明白，爲了自已，爲了父母，他要上進，他把他本來的名字改做奮生了。唉！奮鬥的人生！他已湮沒無聞地湮滅了這一個奮生。

學生時代的奮鬥是什麼？是功課！職業時代的奮鬥是什麼？是養家！

他的確奮鬥不息了，沒有靠脚力，受人賞識地獲得一個掌眼的職位。家養了，可是他日漸憂鬱，日漸沉默，日漸失却了自信，日漸懷疑這奮鬥的人生了。

然而，誰又能說他沒有奮鬥？

他曾向我訴苦道：「我一旦發現，自已好似被某種力量所左右，我是多麼惶惑。但是，啊！逃避不了這奮鬥的路途，我奮鬥者，盡種々不得不盡的義務，無論爲子，爲夫，爲父，唉！我奮鬥着做人。我始終奮鬥，當我停止奮鬥的時候，也就是停止呼吸的時候。——這也許才是我自由的時候了！」

他在一個圈子內奮鬥，乏了！病了！死了！

現在坐在我對面的是他憔悴的妻。從她口中，我得悉了一些奮生死後的家庭狀況：奮生在世時遂了父母願望所買的田，在他病時賣了幾畝，所剩下的只是他們現在藉以度日的。

「有一夜，我就有點心驚肉跳，睡也睡不着，心裏總是東忖西忖的有些不寧。外面黃狗一叫，胸口已是怦々的跳起來了——我們以前也遭過一次搶刼，所以這次越發胆寒，那知，吱啊要命的，這一次當眞又是的呀！打門進來，黑黝々的約摸五六個人，把我們立即禁沒眼睛，娘還要抖聲抖氣的求他們少拿些，你們想，有啥用呢？箱子被頭搬得一樣都不剩，連半塊肥皂也拿了去的。」

奮生死了，現在奮生的妻子的不幸又呈現在我的眼前。但是我只能看她遭遇不幸，僅有同情而已。

「紅塵」涵義的批判

雲煙

觀賞了「紅塵」之後，心裏有兩種感想交織着，第一種是驚喜的，能在現在烏烟瘴氣的劇壇上，出現這部含有人生眞理的哲理劇，是的確使人驚喜佩服，其次是替編導者悲哀，因爲「曲高和少」，雖然每天能「客滿」，但是，眞正能懂得這戲裡在講什麼的觀衆，我猜測恐怕不多吧？

費穆先生在「紅塵」的演出中，他決不是很簡單講一只動人的故事給觀衆聽，而是在借用這故事，表達他的哲理，他最主要的，是在「紅塵」中，安排下三個不同階級，不同生活的人，就是深思高傲的哲學家——「大少爺」！勤苦勞働的農夫，和不願意做和尚，而做和尚的小和尚，這三個人，都在初生的嬰孩時代，都是一樣的嬰孩，但是等到各人走上各人的路時，就漸々地遠離起來，使他們各自生活在各不相同的世界裡，而這三個人也各自有他的悲哀和陰影。

小布爾喬亞型的哲學家，從個人主義的「我」中醒覺轉來，動搖了他過去的理論，放棄了空虛又不切實際的高調，而想回返到現實的老家來，做一個農夫的弟弟，老太婆的兒子。但是，不幸他已給社會環境鑄成一個「大少爺」型的人物，和勞働階級的哥哥，根本不能調和，根本不能消滅其中隔膜和矛盾。因此，大少爺雖然想從過去生活的框子中蛻變出來，走入另一的社會，但是他的母親和哥哥，始終還認他是個「讀書人」，鄉下姑娘，小和尚，僕人等社會上人們，始終還叫他：「大少爺」！

在「紅塵」中，我們看到「大少爺」和他做農夫的哥哥對比，是多麼強烈的映照！他們兩人的母親說：「他去種田的人，你是受種田人供養而生活的人」。（大意如此）這眞是最大的分野點，比々手，哥々是粗糙的，弟々是白皙的，比々脚，一個是大布鞋，一個是皮鞋。大少爺發狠了，雖想背了「把」下田去，但脫不下一件長衫！「文明記號」。

小和尚的穿插，編者是具有深刻用意的，凡是想脫離紅塵的人，結果始終還在紅塵中打滾」。（劇中母親的話）小和尚也是全劇主題。照名義上他是脫離紅塵的和尚，[illegible]

追念楊炳勛

水奚

偶然從報紙上翻到了中文速記的發明者楊炳勛先生的名字，似閃光一般地，記憶在腦海中浮了起來；這一位留學生，雖有着高深的學問，但因時代的緣故，竟使他潦々一生，最後終不免沉江而死，而對着中國的學術界，我感到深切的悲哀。

楊先生是中文速記術的最早發明人，早年曾留學美國，他所發明的速記術，在我國是最普遍採用的一種，事變後他挈眷到了內地，一面又在麗水執教，一面又辦炳勛速記函授班，但內地一般服務教育界的待遇非常低劣，幸函授班的收入也不算壞，所以當時他大部的生活，都是依賴着它的。

這時筆者適在麗水，爲了職務的關係，常在郊外和他同他的夫人遇見，他總老是挑了一付小担子，裡面放滿了熱水瓶子皮包書籍等雜物，而且往々二三個鐘點不等，總在這些[illegible]地行走，樣子不免可笑，他也帶了一隻旅行箱，裡面塞滿衣服之類，他拿了司的克，他的生活非常自已稱來，以一個大學教授，不免如此，言下嘆。

但尤使他感到痛苦的是他夫人對他的不滿（因他這時已年近半百，他夫人則正當妙齡）二人間時起勃谿，並且聞他夫人已另擇了對象，這予以他精神上的刺激非常大，因而時常有錯覺行動。

三十一年春季某日，一個驚人的消息，在麗水報上揭露，楊先生的屍體，在麗水厦河門外甌江中發現，沿江沙灘上堆了他的幾件舊衣服，許多人推測他或許因神經失常的緣故，致失足入水，但許多人都說，他大約是爲了厭世之念的。[illegible]斷地流着的甌江，江水不汚的水中，誰想到在這裏埋葬了一個近代中國學術界的天才呢。

代郵

雲煙、雨二君鑒、本月十六日下午七時、請至本報社千葉編輯室一談。（編者）

給學校內外的青年

嘉雪

一個新的學期，又在無數青年的期待或焦慮中到來了。我們祇要看到申請貸學金的人數的衆多，就可以想像到現在要繼續求學是一件多麼不容易的事情。

有許多家庭，在千辛萬苦中勉强湊成一筆學雜費和書籍費，使自己的子弟能够多受一學期的教育。還有許多家庭，子女的學雜費是有着落了，得到了社團的資助或其他的私人幫助；但是一筆偉大的書籍費用和今後的生活費用還是不勝負担的，家長和子女們都在躊躇不決，還是不顧一切地就學呢？還是退而守住最低限度的生命線呢？這些焦急和愁慮，恐怕正縈繞着無數青年人和他們的家長的心頭吧。

除此以外，還有更多的出來的青年，他們已經失却求學的機會了，他們在工場中休息下來的角落裡，或是晚間商店中黯淡的燈下的攔櫃上，或是馬路傍地攤的邊頭，看到了佔滿着報紙幅的招生廣告，看到了成千累萬地去申請貸學金的學生，看到挾着書包從他們身傍走過的學生群，他們年輕而聰敏的頭腦裡，也許要湧現出兩幅相反的圖畫吧：一幅是自己也應該加入報名上課的，申請貸學金的，挾着書包在路上來往的隊伍的美麗的理想之圖；另一幅卻是殘破的田園，貧窮的家庭，和辛勞終年的白髮父母的面影，悲傷的現實之圖。這兩種相反的心情，在他們的心中交戰着，在他們的夢境裡爭持着，直到他們被醜惡的現實所驚醒的時候。

當然，在我們的世界上，我們也可以看到一些養尊處優的少爺小姐們。他們有父母替他們安排下到世上來享樂的生活，一個短短的假期過去了，他們正嫌玩得不够暢快，卻又被逼着跑到牢獄似的學校中去了。在學校中上課的第一天，坐在教室裡面的時候，也許要神飛天外，在遐想着銀幕上的精彩鏡頭吧。

被富貴的父母當作「掌上珠」或「口中寶」的青年們，從錦衣玉食中生長起來，他們猶如被培養在溫房中的花草，雖然發芽快一點，開花早一點，但是嬌柔無力，到結果的時候，他們常不免萎縮或偏枯。從一個青年人必須受環境的磨練和世事的經歷上說，這樣被封閉在高溫度的花房中的身心，也許會由於不正常的發展，而受到不必要的賊害。怎樣從「掌上」跳下來，到崎嶇的世路上去實地體驗。怎樣從「口中」跑出來，到廣大的世界上去見識一下？這是每一個在溫房中的青年所值得反省的。你們的前途，正握在自己的手裡，祇要問你們是不是朝着光明的方向！

生長在痛苦中的青年，對於未來都有一個理想的憧憬吧？雖然在風雨飄搖中，你們忙着照顧現在還來不及，很難得想到較遠的將來，但是說一句坦白的話，每一個青年人，誰沒有對自己和世界的將來留下了支配的權力？誰沒有把整個天地一口吞下去的雄心壯志？尤其在社會的積習重壓下的青年人，他們在漫々的長夜中摸索前進，誰不爲明天早晨森林裡晶瑩的露珠預感到欣慰？他們所走的路，正像許多成功者所走的路一樣；歷盡了艱難困苦以後，他們中間一定有不少人用自己的雙手來推動世界，向前邁步的。

每當一個學期的開始，又不知有多少人被擯除到學校的門外去了。每次想到這裏，都不禁爲我們的教育前途悲，爲國家的將來担心。

但是許多現實的教訓，卻使我們更想到現在的學校教育的內容，是否能够使青年收到學習做人的效果，並担負起挽救國家命運的責任。因此，讓一班有用的青年們含着淚到社會上來吧，讓他們拿現實的書本增添許多受用不盡的知識吧。不論是能够安心讀書的，或是勉强渡過一學期再作打算的，或是被逼迫着到社會上來謀生的青年們，在這非常的時代中，應該怎樣的準備在體力，知識和技能上專心致志，爲來日備用，已經刻不容緩了。

實業部公布施行各地度量衡新制

△中央社京訊 實業部爲促進各省市完成新制度量衡及早完成劃一起見，特制定促進各省市區度量衡新制劃一辦法，業經呈請行政院核示，茲奉准，已公布施行。茲將該辦法原文探誌于后：

（一），爲促進各省市區新制度量衡及早完成劃一起見，特訂定本辦法。

（二）各省市區度量衡檢定所暨所屬縣市區度量衡檢定分所倘未依期設立者，應於本辦法施行日起三個月內，一律普遍趕速依法組織成立。

（三）凡各省市區已成立之度量衡檢定所暨分所其組織機構不符規定或僅派員辦理度政者，應於本辦法施行日起一個月內依法調整。

（四）各地已設檢定機關者對於所在地之公用度量衡應於本辦法施行日起一個月內先行整理完成劃一。

（五）凡已推行度量衡之區域所有營業用度量衡器具應即於本辦法施行舉行全面檢校，其檢校辦法及檢校日期々限等，得由各地自行規定實施之。

（六）各地對於前項營業用度量衡器具實施檢校工作終了以後應即舉行整理民間家庭用度量衡器具及整理辦法，得責令保甲長或採其他有效方法施行之。

（七）各省市區所需之度量衡新器得由各級檢定機關統籌代辦，或指定領有營業許可執照之度量衡器具製造廠商負責供給。

（八）因本辦法之實施各地對於檢定人員有不敷應用時，除由全國度量衡局儘量遴選任用，或由各地咨送人員至實業部度量衡檢定員養成所訓練外，各省市區得依修正各省市度量衡檢定所規程，自行開班訓練三等檢定員。

（九）本辦法暫不適用於華北地區。

（十）本辦法由實業部呈請，行政院公布施行。

物資統審議委會定期舉行會議

△中央社京訊 物資統制審議委員會，豫定於本月廿六日在京舉行第十一次全體委員會議。此次會議中提付討論之議案，據悉有調整食米價格，收買米糧交換物資分配計劃，及棉紗布生產原料分配計劃等要案十餘件。

京市華中汽車定今日起增價

△中央社京訊 華中都市汽車公司，以柴炭及員工薪資增加，爲謀挹注起見，定於十五日起改正車票價格，對新街口起至下關原定各區站亦加以調整，從新街口起計分鼓樓，山西路，三牌樓，挹江門，下關等五大區站，每區間車資一元，新街口至下關增至五元。又乘客欲於區間內下車者，仍可於原有各小站下車，至乘客於各區站間內乘車者，則仍以一區間一元之車資計算。

杭州加緊辦理領袖獎學金

△中央社杭州訊 中國青年模範團直屬杭州中隊前奉總部通知辦理杭州地區領袖獎學金，悉該中隊部以限期已屆，特由該隊負責分飭各校加緊辦理。

淮海警局嚴禁賭博

△中央社十四日徐州電 淮海省會警察局以賭博爲害劇烈，爲矯正風氣，使民歸於正途起見，定即日起，不論商民人等，一律禁止賭博，該局已訓令各分局，嚴加取締，並印制佈告曉諭市民。

日本海軍生活

平出英夫著 無心譯

這一次的戰爭中，想來類似此類偉大的同窗生的故事，在兵學校中也必很多，例如九個軍神中，就有四個是出身於兵學校的。又如派往禮島的三個指揮官，雷擊隊々長，爆擊隊々長，戰鬥機隊長等的勇敢故事。像把自己的身縛在桅檣上，部下的人們無論如何要把他從艦中救出而竟仍勇敢的與艦同歸於盡的艦長的故事也有不少。這一次戰爭，或者是因爲空戰太多的緣故，一個個的壯烈的情狀，也近乎陸戰一般的出現。

若說起東鄉元帥的偉大，這是太有名的故事了，我們還應記住日俄戰爭時身任元帥作戰時的智囊的秋山參謀，這人有極高超的戰術上的思想，他是不做效外國的戰術，而練成了日本獨時的戰術，這就是在日本海戰之役及其他日本海軍的勝利之因。以艦隊司令長官名的名義所發的種々報告書及信號，都是出於秋山參謀的腦中而由東鄉元帥加以訂正。例如日本海之役開始時，這一天朝上發出的第一次大本營報告，是秋山參謀所作的「聯合艦隊即刻出動，迎擊敵軍」而依此加以訂正，成爲有名的「一擊滅敵軍」的卻是東鄉元帥。年紀輕々的便已爲中將，當作天下將如是如是的豫言，而又一個々說中實現；秋山中將眞是一個天才的人物。

西鄉從道公，是在海軍大臣之任而立有非常的功績的人物，在當時的情形，擴充海軍的預算案，雖經提出於議會中，也遭否決；因此不能添造軍艦，可是這時蒙明治天皇，在宮內庫項下，賜下三十萬元給海軍，還賜下命令：即以此款增強海軍。因了陛下每年賜金，官吏們也就都在俸給中提出一成，這纔算能夠造艦了；造成的便是「富士」與「屋島」兩艦。（六）

社會服務

強賣房捐冊

冒充公務人員

昨天遇到了一樁稀奇的事，現在把來寫在下面：

敝居在重慶路上，房後門則通順天邨，弄內之人均由此進出。今天中午十時許，有一身着藍緞袍子，足着布鞋者，手中携了許多賬冊，右手拿着鉛筆，說是到順天邨來收房捐，鄙人因他是公務人員，就讓他進去。大概去了一刻鐘，那人又很快的走出居門口，那時候弄內有一婦人追出來要拖他，他卻已逃得很遠了！細問情由，始知那人闖入這家後門，嘴內即夾七夾八的說，電燈照到晚上九時要滅火，不准多點，否則重罰！又說房捐冊每本儲幣九十元，起碼賣八本，少一本也不可！那婦人對他說，這兒是沒有房客的，根本用不着房捐冊！那人又說，這是工部局的命令，一定要賣的，倘然嫌多，那末就少買二本吧！後來那婦人纏他不過，說要去問看門巡捕，方始把他嚇跑了！總算沒有給他騙去錢！

總之，現在市上騙子甚多，所用手法不等，倘望諸位隨時留意，弗上他們的當！而能將他們扭交警察，那是最好的！（沈達）

根治肺癆●咳血聖藥 益金草 主治 性味 寬和生津潤燥 甘辛微苦 散火宣肺 功效 各種肺癆 吐血咯血 肺炎肺癰 氣喘多痰 新久咳嗽 咳中帶血 潮熱盜汗 肺痿等症 肺癆並非絕症 一病必有一藥 說明書承索即寄 不便煎煮 當代膏丸製 培生製藥公司 上海勞合路德裕里七號・94904

秘方 專門 保消 橫痃 壽世廬

西門 顧泉笙 西安 雙珠鳳 蜜蜂計 紅烈馬 苦到死

長樂 96761 天南地北

靜安（電話23842） 妹妹的犧牲

恩派亞 桃紅柳綠

大中華 黃金萬兩

社美 谷鶯 吳詠 逸敏 鳳和鳴

百老匯 門臨喜

滬西 美人關

大華 決戰 兵隊

新光 何日君再來

滬光

國泰 國境敢死隊

大上海 藝海恩仇記

大光明 不求人

中華電影聯合公司

大發 無香 港衫

中央 上海之花 平安 新地獄 麗都 碧血艷影 金門 逃婚 國聯 白馬劍客 美琪 南京 鸞鳳和鳴

西海 花開花落 明星 歡樂年年 光華 化身姑娘（第一集） 金榮 美人關 浙江 錦繡前程 中華 化身姑娘（第二集） 中華 夜長夢多

新新 合家歡 蓬萊 燕迎春 滬東 艷屍 九星 洛 大世界 不 萬國 劉氏 刀 山西 墨西哥 大新 遊樂場 金城 秋海棠 卡爾登 二陽關 新都 女賓相 中央 天

趙南石藥局 上海新新公司後面老閘捕房隔壁第一家 電話九五三三四

包好 痔瘡內服藥 毒特靈

贈送 趙南石 班龍補腎丸

五淋白濁寶

調經補血丸

若素

健胃腸之方法，爲何？即時服用「若素」，因「若素」除含有維他命B1 B2外，更有大量之各種活性酵素等，人數對活性酵素，絕不可一時缺少。故「若素」爲唯一健胃腸之良藥也。

∴「若素」各大藥房均售∴

普勒生：治暗疾功效說明

遺精早洩滑精，唯一特效專藥！

普勒生固精片

全國藥房均售

兩性賀爾蒙劑 美密達 錠 強身健腦 助長發育 男女咸服

專售 日本新藥 江華藥房

青年夫婦何故不能融洽 康樂生

立愈 耳聾耳爛腦漏

瘰子頸

廿四小時保好 白濁

立刻解決 人生樂趣全無

遺精早洩（白濁）